50e ANNÉE. — N° 17,513
DIRECTION & ADMINISTRATION : 8, rue de Cheverus, BORDEAUX
AGENCE A PARIS : 8, boulevard des Capucines.
LA PUBLICITÉ EST REÇUE aux Bureaux du Journal, à l'Agence Havas à Paris et à Bordeaux

ABONNEMENTS	3 mois	6 mois	1 an
Gironde et Départ.	13f	24f	48f
France et Colonies ...	14f	26f	48f
Etranger.	18f	35f	65f

La Petite Gironde

15 c. le numéro — LE PLUS FORT TIRAGE DES JOURNAUX DE PROVINCE — Le numéro 15 c.

MERCREDI 16 JUIN 1920
SS. CYR et JUL.
SOLEIL : lever 5h17 ; coucher 8h18
LUNE : N. L. le 16 ; P. Q. le 23

L'ÉLECTRICITÉ AUX CHAMPS

Le Sénat a donné aux agriculteurs un témoignage de son active sollicitude quand est venue la discussion de l'article prévoyant une taxe de 10 % du prix de vente de l'énergie électrique servant à l'éclairage et au chauffage. Le premier amendement déposé fut soutenu par M. Léon Roland. Il avait pour but d'exonérer de cette taxe l'énergie électrique distribuée dans nos campagnes par les coopératives agricoles d'électricité.

Dans un éloquent langage, M. Léon Roland démontra qu'à l'heure présente, la main-d'œuvre manquant, il est de toute nécessité de prévoir, de soutenir les organisations qui mettraient l'électricité à la portée de la masse paysanne. « La terrible saignée de la guerre a enlevé, a-t-il dit, à nos cultivateurs les bras nécessaires pour accomplir les divers travaux de l'exploitation à l'intérieur et à l'extérieur. L'électrification de nos villages peut sinon solutionner complètement ce problème, du moins l'améliorer sensiblement, le rendre moins angoissant. »

Et l'orateur entrevoyait les instruments de la ferme : les batteuses, les tarares, les coupe-racines, les écrémeuses, les pressoirs, etc., actionnés par l'électricité. Il allait plus loin : il prévoyait le moment où l'électricité ayant été mise à la disposition des exploitations agricoles, le labourage électrique serait rendu possible.

La lumière à la ferme, au village, c'est le village plus gai et la ferme plus attrayante; c'est le travail intérieur facilité pendant de longues soirées d'hiver. Quel délicieux tableau, à la manière flamande, un artiste pourrait faire de cette grande cuisine de campagne, où la ménagère économe et avisée surveille la baratte ou l'écrémeuse que l'électricité met en action, tandis qu'elle vaque aux soins de sa cuisine, et prépare le souper de la famille, tandis que dans un angle de la grande pièce, grâce à une petite ampoule suspendue à un fil, le chef de culture arrête ses comptes, inscrit ses dépenses.

Pour arriver aux résultats souhaités par M. Léon Roland, que faudrait-il donc ? Instituer des coopératives agricoles communales ou intercommunales. Le ministre de l'agriculture a voulu en favoriser la création en prenant une part des frais de premier établissement du réseau électrique. Les directeurs des services agricoles ont reçu, à ce sujet, des instructions. Il n'a point dépendu d'eux qu'elles n'aient été suivies. Ce serait plutôt à notre apathie, à notre peu de souci du progrès que nous devons de ne pas avoir vu se multiplier de pareilles organisations autour de nous.

Combien dans la Gironde, dans notre région du Sud-Ouest, il serait bon de voir s'établir des lignes électriques amenant la lumière dans tous les hameaux et petites villes, et permettant en outre d'intensifier la culture !

C'est en raison des avantages nettement entrevus qui doivent résulter de l'électrification de nos communes agricoles, pour en hâter et faciliter le développement si désirable, que le Sénat a accueilli avec la plus grande faveur, la proposition qui lui avait été faite de ne pas frapper de taxes l'énergie électrique, comme le voulait le projet de loi relatif aux nouveaux impôts.

La discussion s'est prolongée; d'autres amendements tendant à la suppression de la taxe prévue ont été brillamment soutenus. Ils avaient trait à l'éclairage et au chauffage des petits ménages, de l'ouvrier, du petit propriétaire, du petit bourgeois. On considérait qu'il y avait lieu de les exonérer aussi de toutes charges fiscales. La Chambre des députés reprendra-t-elle l'article du projet de loi supprimé ? Il le semblerait, si elle s'inspire des idées de sa commission. Mais la Chambre ne devrait pas hésiter à accepter en son entier l'amendement de M. le sénateur Roland, qui se passe de commentaires. « Jusqu'à présent, disait-il en finissant, on s'est préoccupé du besoin des villes et des centres industriels. Plus que jamais dans l'intérêt primordial de la production agricole, nous avons le devoir de pourvoir aux besoins de la clientèle rurale. »

L'électricité s'impose à la ferme, elle s'impose aux champs, pour une meilleure culture de nos terres, pour un plus grand rendement de nos récoltes. L'ouvrier agricole se sentira plus heureux et plus fort quand il aura l'électricité sous la main. Ce serait un progrès d'ordre social et moral. Tels furent les derniers arguments présentés; unanimement applaudis, ils sont dignes d'être retenus.

Sur cette question, il faut que la Chambre des députés suive le Sénat. L'intérêt qu'elle porte au pays l'y invite.

Mais d'autre part il est nécessaire, pour que la proposition de M. Roland reçoive son plein effet, qu'elle soit connue, bien connue des agriculteurs. Il faut qu'ayant envisagé le concours qu'ils ont trouvé et trouveront auprès des pouvoirs publics et du Parlement, ils se mettent résolument à l'œuvre; qu'ils s'unissent pour créer des associations ou coopératives agricoles en vue d'amener l'électricité, et constituer ainsi une œuvre de progrès réel favorisant d'une façon rapide et sûre le relèvement national.

Si le débat institué au Sénat avance l'heure des résultats, son auteur méritera d'être une fois de plus loué et remercié.

Marcel VAYSSIERE,
sénateur de la Gironde.

M. Wintson Churchill
réplique sévèrement à l'appel de Lénine aux travailleurs britanniques

Londres, 14 juin. — L'« Evening News » publie ce soir un article de M. Winston Churchill, ministre de la guerre, en réponse à la lettre aux prolétaires britanniques que Lénine avait remise à MM. Turner et Tom Shaw, membres de la délégation ouvrière anglaise en Russie.

« Tant que Lénine, écrit M. Winston Churchill, resta cloîtré au Kremlin, présidant dan le calme et la solitude à l'œuvre immense qui consistait à détruire toutes les institutions politiques et humaines en Russie; tant qu'il n'était connu que comme le sabre éloigné de la terreur et du nivellement social, il était difficile pour les travailleurs anglais de se faire une idée exacte de ce qu'il représentait au juste. La Russie est si grande, si loin de nous, et les nouvelles qui nous en arrivent si confuses ! Mais le monstre jette le masque, comme il descend de la pyramide de crânes qui lui sert de trône, et commence à écrire aux ouvriers anglais des balivernes politiques; nous avons enfin quelque chose de concret sur quoi les électeurs intelligents peuvent se former une opinion.

» Les Allemands, continue M. Winston Churchill, envoyèrent Lénine en Russie dans un wagon scellé, comme on transportait les gaz empoisonnés en cylindres hermétiques, et il déroba à ce malheureux pays les fruits de la victoire qu'il aurait pu partager avec nous. Un million d'Allemands libérés par son acte de trahison furent envoyés contre les fronts français et britannique, et, en conséquence, un nombre presque égal de Français et d'Anglais ont été tués ou mutilés.

» Tel est donc l'homme qu'une minorité bestiale du parti socialiste offre à l'adoration de nos masses laborieuses. Il est maintenant révélé à celles-ci ce qu'il est en réalité, et l'appel qu'il leur lance vise en somme à reproduire en ce pays le « Chaos » infect, famélique et vermineux auquel il a réduit la noble et grande nation russe. »

Les travaillistes anglais eux-mêmes prennent mal la lettre de Lenine

Londres, 15 juin. — Les ouvriers anglais ont fort mal pris la communication de Lenine. M. Clynes, un des députés socialistes les plus en vue, qualifie, dans le « Daily News », la lettre de Lenine de « communication injurieuse et irritée », et déclare : « Elle révèle un dogmatisme de la pire sorte, et l'esprit d'un tyran plutôt que celui d'un socialiste. Les bolcheviks sont libres du choix de leurs méthodes, ajoute-t-il, mais la politique de notre pays à l'égard de la Russie est notre affaire. »

EN ITALIE

M. Orlando ne démissionne pas

Rome, 15 juin. — M. Orlando, cédant aux instances de M. Giolitti, a retiré sa démission de président de la Chambre.

EN IRLANDE

Triomphe des sinn-feiners aux élections

Dublin, 15 juin. — Les résultats officiels des élections pour les Conseils de comté en Irlande ont donné au parti sinn-fein une majorité écrasante. En Ulster même, il a remporté plus de 55 % des sièges. La combinaison républicaine nationaliste a obtenu 87 % des suffrages dans toute l'île, et le parti pro-britannique seulement 13 %.

Après le succès du sénateur Harding

New-York, 14 juin. — La nomination du sénateur Harding comme candidat du parti républicain à la présidence de la République est longuement commentée par la presse américaine. Le « Sun and New-York Herald » approuve sans réserve le choix de la Convention et déclare que le parti républicain a agi sagement en désignant M. Harding. Mais le « New-York Times » et le « New-York World » commentent très défavorablement le vote de la Convention de Chicago. Le « New-York Times » écrit : « La nomination de M. Harding sera accueillie avec étonnement et consternation par le parti républicain. » Et le journal qualifie ensuite M. Harding de politicien de second ordre, nullement qualifié pour être un chef.

Le sénateur HARDING, représentant de l'Ohio, qui, à la convention de Chicago, a battu au onzième tour le général Wood et devient le candidat officiel du parti républicain à la prochaine élection présidentielle. Photo Rol.

Quel sera le candidat démocrate à la présidence ?

New-York, 15 juin. — La Convention démocratique, qui désignera son candidat à la présidence, doit se réunir le 30 juin à San-Francisco. Or, la pénurie de candidats de valeur dans le parti démocrate est extrême. M. Mac Adoo, gendre du président Wilson, refuse de se laisser porter. M. Bryan est fatigué d'être battu. Seul M. Davis, actuellement ambassadeur des Etats-Unis à Londres, serait en état d'affronter avec une chance de succès la lutte contre le sénateur Harding, candidat républicain.

Des efforts désespérés sont faits auprès de M. Davis pour le décider à faire acte de candidat. Son collègue de Paris, M. Hugh Wallace, vient de faire un court voyage à Londres, qui n'était certainement pas sans rapport avec sa candidature. Le colonel House lui-même s'est embarqué samedi pour Southampton, et son déplacement n'est sans doute pas étranger à la candidature Davis. Il faut cependant tenir compte que si M. Wilson décide de se porter à nouveau, il ne fait guère de doute que la Convention démocratique lui donnera une fois encore l'investiture du parti.

LA CRISE ALLEMANDE

Le docteur Trimborn
chargé de former le nouveau cabinet

Berlin, 14 juin. — Le président Ebert a eu ce matin un entretien prolongé avec le docteur Trimborn, président du groupe du centre. Ce dernier a exposé au président de l'empire les difficultés très sérieuses que présente la formation d'un cabinet bourgeois. Le président Ebert n'en a pas moins prié le docteur Trimborn de tenter cette formation, vu la gravité de la situation politique actuelle.

Le docteur a accepté cette mission.

Les effectifs de l'armée

Londres, 15 juin. — Suivant une communication de M. Lloyd George, la commission de contrôle interalliée estimait que les effectifs de l'armée allemande au 10 mai s'élevaient à 370,000 hommes. Les autorités militaires allemandes déclaraient un mois plus tard, le 10 juin, que ces effectifs avaient été ramenés à 200,000 hommes, et que ceux de la zone neutre étaient de dix bataillons, cinq escadrons, une batterie. La commission interalliée n'a pas encore opéré de vérification, mais il y a des indices d'une forte réduction de l'armée allemande au cours du mois passé. Le gouvernement allemand a donné des ordres de démobilisation, et le désarmement des corps de réserve est autorisé. Toutefois, il demande la permission de conserver la police armée.

EN RUSSIE

Comment les Polonais ont évacué Kiew

Londres, 14 juin. — D'après un télégramme de Varsovie, les Polonais reconnaissent avoir évacué Kiev, mais ils gardent pleinement confiance dans les événements futurs. La chute de Kiev serait due à une attaque d'un corps de cavalerie bolcheviste, qui aurait réussi par surprise à forcer les lignes polonaises et à pratiquer une manœuvre d'encerclement, obligeant ainsi les Polonais à battre précipitamment en retraite..

Dans les milieux polonais de Londres, on déclare qu'avant d'occuper Kiev, des éléments de corps de cavalerie se sont emparés de Zitomir, où ils ont brûlé l'hôpital, après avoir massacré les six cents blessés polonais qui y étaient en traitement, ainsi que tout le personnel sanitaire, chirurgiens et infirmières.

On est d'avis dans les milieux diplomatiques anglais qu'à la suite de la nouvelle offensive bolcheviste, le gouvernement de Varsovie se montrera plus disposé à conclure la paix.

Fausse nouvelle

Christiania, 15 juin. — Selon toute probabilité, la nouvelle d'une contre-révolution en Russie, annoncée par un télégramme de Vladivostok, via Tokio, est fausse. La « Social Demokraten » a, comme à l'ordinaire, reçu hier, de Moscou, par radiotélégramme, le communiqué en date du 12 juin, disant que les rouges ont franchi le Dniepr et sont entrés à Kiev.

Les Anglais évacuent Batoum

Londres, 15 juin. — Les 2,000 hommes de troupes britanniques qui occupent Batoum seront évacués dans la quinzaine par les navires britanniques actuellement dans la mer Noire.

EN SUISSE

Augmentation des tarifs douaniers

Berne, 15 juin. — Le Conseil national a voté le projet d'augmentation des tarifs douaniers.

A SON TOUR, ROUEN CÉLÈBRE JEANNE D'ARC

EN HAUT : le défilé de la délégation alsacienne-lorraine devant les personnages officiels; on remarquera la haute stature de M. BIGNON, qui est entouré du cardinal Dubois et d'un général anglais. — EN BAS : le salut des drapeaux français et anglais. Photo Rol.

En huit jours, le bœuf baisse de 400 francs par tête à Paris-La Villette

Paris, 15 juin. — En huit jours, le bœuf a baissé de 400 fr. par tête au marché de La Villette. Cependant, jusqu'ici, l'effet de la détente des cours n'a été que fort peu sensible dans les boucheries de détail et les diminutions consenties n'ont jamais correspondu à l'état du marché de La Villette ou des halles. Le public, aujourd'hui renseigné sur ces marchés, peut exiger des détaillants qu'ils suivent les règles du commerce honnête.

A MARSEILLE

Marseille, 15 juin. — Pour leurs ventes-réclames, tous les grands magasins de la ville annoncent une forte baisse de prix et des occasions sensationnelles sans attendre l'inventaire annuel.

RAPPEL A L'HONNETETE

Melun, 15 juin. — Le maire de Melun a fait établir un relevé comparatif des cours des denrées, d'où il résulte que sur le marché de Melun les légumes sont vendus 40 % plus cher qu'aux halles de Paris, les primeurs 20 %, et le poisson 15 %. Le commissaire de police, de concert avec la municipalité, intervient énergiquement pour rappeler les commerçants à l'honnêteté.

EN ANGLETERRE

Londres, 15 juin. — Le prix moyen de la vie en Angleterre a diminué en mai en proportion de 2.3 sur celui du mois précédent. C'est le premier fléchissement officiellement constaté depuis janvier 1919, deux mois après l'armistice. Mais cette fois la baisse a des chances d'être durable. Les renseignements ci-dessous en sont un gage. Le ministre britannique du ravitaillement a décidé de réduire à 2 shillings 8 pence (environ 2 fr. au change actuel) la livre de beurre du ravitaillement de 453 grammes. On s'attend à une réduction correspondante du prix de la margarine, car il existe une baisse considérable du prix des matières premières. Sur les marchés de la capitale anglaise, le poisson a retrouvé son prix d'avant-guerre. Dans les rues, sur les voitures à bras, la marée commune, les harengs fumés, la morue se vendent à raison de 50 centimes la livre. Le menu poisson s'achète presque pour rien.

AUX ETATS-UNIS

New-York, 15 juin. — Le marché de la laine est tombé à un tel point que les prix sont actuellement fort loin de représenter même les frais de la production.

Le pain à prix réduit
ON VA DIMINUER LE NOMBRE DES BENEFICIAIRES

Paris, 15 juin. — Le nouveau régime du pain a produit depuis son application de bons résultats. Le relèvement des prix a en effet arrêté dans une forte proportion le gaspillage de cet aliment. Toutefois, les personnes qui bénéficient de la réduction du prix du pain étant plus nombreuses qu'il n'avait été prévu, et ces réductions imposant des charges très lourdes à l'Etat, le décret devant paraître prochainement à l'« Officiel » réduit dans une certaine proportion le nombre des ayants-droit. Il spécifie en effet qu'à partir du 1er juillet 1920, ne pourront bénéficier de cette réduction que les chefs de famille ayant à leur charge au moins **quatre enfants** (au lieu de trois précédemment), pour chaque enfant âgé de 16 ans au plus; les femmes ayant à leur charge au moins **trois enfants** (au lieu de deux précédemment), pour chaque enfant âgé de 16 ans au plus. Rien n'est changé en ce qui concerne les autres catégories de bénéficiaires indiquées par le décret du 10 mars 1920.

En outre, à partir de cette même date, la valeur du bon de pain à prix réduit est uniformément fixée dans toutes les communes à 0 fr. 15 par 400 grammes de pain de consommation courante.

Pour mieux respirer marchez sur la pointe des pieds

Paris, 15 juin. — Hier, à l'Académie des sciences, le professeur d'Arsonval a pris la parole pour attirer l'attention de la savante Assemblée sur la communication faite à la dernière séance par le docteur Gautiez et où celui-ci a montré que la marche habituelle sur la pointe des pieds a pour effet d'améliorer la respiration, d'augmenter le volume d'air inspiré et de faire fonctionner les sommets des poumons, qui, dans la marche ordinaire sur les talons, sont à peu près inertes, ce qui est une des causes favorisantes de la tuberculose. Les expériences de M. d'Arsonval prouvent que lorsque le poids du corps incline vers les avant-pieds, la ventilation pulmonaire s'accroît en moyenne de 17 %, l'intensité des échanges respiratoires augmente de 14 %, de sorte que la vie cellulaire dispose d'une quantité d'oxygène d'environ un tiers plus forte que dans toute autre attitude physique.

CONSEIL DE CABINET

Les nouveaux impôts

Paris, 15 juin. — Les ministres et sous-secrétaires d'Etat, réunis ce matin en conseil de cabinet, sous la présidence de M. Millerand, se sont entretenus des diverses questions à l'ordre du jour des deux Chambres, notamment de la question des impôts nouveaux.

L'extension de la compétence des juges de paix

Le garde des sceaux a fait approuver par le conseil un projet de loi concernant l'extension de la compétence des juges de paix et l'étendant jusqu'à 1,500 fr. Jusqu'ici, cette compétence s'arrêtait à 600 francs. Cette augmentation est motivée par la dépréciation de l'argent.

Suppression de certaines restrictions alimentaires

Paris, 14 juin. — Le « Journal officiel » publiera demain mardi un décret modifiant ou atténuant diverses mesures restrictives relatives à la consommation des fruits dans les hôtels et restaurants, à la consommation du lait, ainsi qu'à la mise en vente de la confiserie et de la pâtisserie. Comme les fruits sont abondants et constituent une denrée périssable qu'il importe de consommer rapidement, les restaurateurs, hôteliers et propriétaires d'établissements ouverts au public pourront désormais servir des fruits à leur clientèle en plus du dessert ou fromage déjà autorisé.

D'autre part, en raison de la production plus forte du lait pendant la période estivale, la consommation du lait frais et de la crème à l'état frais, pure ou mélangée à toute préparation quelconque, est permise jusqu'au 15 octobre prochain dans les hôtels, restaurants, cafés et autres établissements servant des aliments ou boissons.

En ce qui concerne la pâtisserie, il serait prématuré de revenir actuellement au régime de la liberté complète. Toutefois, à titre provisoire et jusqu'en octobre, l'interdiction de vendre de la pâtisserie et de la biscuiterie pendant deux jours consécutifs par semaine est levée, mais seulement pour la pâtisserie ou la biscuiterie fabriquées avec des farines autres que celles de froment, seigle ou méteil. En outre, la mise en vente de la confiserie est autorisée sans distinction de jour jusqu'au 15 octobre prochain.

L'arrivée des touristes américains

Paris, 15 juin. — Le « Trip to Europe » est fort à la mode cette année aux Etats-Unis. Les touristes yankees arrivent en foule. 861, dont 3 milliardaires notoires, ont débarqué de la « Savoie » dimanche au Havre. D'autres paquebots encombrés vont suivre. Le mouvement prendra toute son ampleur en juillet, août et septembre, époque où les grandes Associations philanthropiques et religieuses américaines Youg Men et la Young Women Association, Chevaliers de Colomb, etc., organiseront de grandes excursions sur les champs de bataille du Nord et de l'Est. Les visiteurs américains peuvent se diviser en trois catégories : les gens d'affaires, qui viennent en France avec des idées ou de l'argent pour des marchandises à vendre ou à acheter. Ils sont les bienvenus, pour leur intention de resserrer les liens économiques existant entre la France et l'Amérique et de créer entre les deux pays alliés d'hier et amis de toujours un double courant inséparable de sympathie et d'intérêts.

Les Américains et les Américaines en deuil, qui viennent prier sur les tombes de leurs parents tombés au champ d'honneur.

La spéculation sur les loyers

Paris, 14 juin. — M. Louis Albertz, locataire, en vertu d'un bail pour le prix de 1,400 fr. d'un appartement boulevard Beaumarchais, offrit à une dame Radiguet de lui céder son bail au même prix de 1,400 fr., mais la cession était subordonnée à l'achat par Mme Radiguet de l'installation électrique de l'appartement au prix de 16,000 fr. Mme Radiguet déposa une plainte. On constata alors que cette installation électrique avait coûté 600 fr. et que par surcroît elle était déjà usée. Pour spéculation illicite, la 10e chambre correctionnelle a condamné M. Albertz à deux mois de prison et 200 fr. d'amende.

M. Léon Digard, marchand de chaussures, locataire d'un appartement rue du Temple, avait offert de sous-louer deux petites pièces et une entrée dépendant de son appartement. Pour réaliser un profit, sans s'exposer à une poursuite pour hausse illicite, il avait imaginé de se faire remettre de la main à la main une somme de 6,000 fr. par la sous-locataire. Celle-ci feignit d'accepter, mais prévint la police. Digard fut arrêté. Il a été condamné à 5,000 fr. d'amende.

REVUE DE LA PRESSE

La négociation de Mossoul

Au sujet de la question de Mossoul et de notre politique en Orient, M. Louis Barthou, président de la commission des affaires étrangères de la Chambre, sans vouloir prendre parti dans la querelle entre M. Briand et M. Tardieu, défenseur de la politique de M. Clemenceau, fait observer (le **Matin**) que les accords conclus en 1916 par M. Briand ont fait l'objet de négociations régulières et écrites, tandis qu'il n'y a pas de procès-verbaux, pas de textes des négociations de M. Lloyd George avec M. Clemenceau. De plus, M. Clemenceau, en voulant tout faire par lui-même, et en écartant systématiquement des négociations les hommes cependant compétents du ministère des affaires étrangères, a été malheureusement inspiré et a commis une fausse manœuvre dont on mesure aujourd'hui la gravité :

» Que M. Clemenceau ait voulu, dès le mois de décembre 1917, régler avec l'Angleterre des points litigieux ou irritants pour aborder dans un esprit d'union étroite le traité avec l'Allemagne, c'était une intention excellente et une heureuse vue politique. L'entente avec l'Angleterre doit être la base de notre politique extérieure. Mais faut-il donc tout lui sacrifier et renoncer pour vivre aux raisons mêmes qui font le prix de l'existence ? En demandant que Mossoul passât de la zone française dans la zone anglaise et que l'Angleterre exerçât un mandat sur la Palestine, M. Lloyd George proposait des modifications profondes à des accords que sir Edward Grey, dont il était le collègue, avait librement signés trois ans avant. Cette offre n'était une négociation. C'était peu d'y répondre en demandant pour la France le mandat syrien que les conventions de 1916 nous accordaient, et une participation aux pétroles de Mossoul qu'elles ne nous refusaient pas.

Il y avait plus et mieux à faire. M. Clemenceau, fidèle à la pensée qui avait toujours guidé sa politique extérieure, regardait du côté du Rhin plutôt que du côté du Tigre. Mais justement, dans ces mois de février et de mars 1918, où M. Lloyd George demandait des concessions en Mésopotamie, le chef du gouvernement français s'appliquait aux garanties qu'il jugeait alors indispensables sur le Rhin. Pourquoi ne pas lier les deux questions et ne pas racheter par ce que l'on aurait obtenu ici ce que l'on se résignait à céder là-bas ? Peut-être qu'un diplomate y aurait pensé. Mais le malheur de M. Clemenceau, poussé par la victoire aux sommets, et grisé par sa propre gloire, fut de ne vouloir autour de lui que des courtisans. Oui, je crois qu'un diplomate, un Cambon ou un Barrère, s'il avait été mis à sa vraie place pour jouer le rôle de sa fonction, aurait conseillé d'envisager d'un même point de vue des questions que seule la distance des territoires paraissait rendre étrangères l'une à l'autre. Peut-être M. Lloyd George n'aurait-il pas donné son adhésion au système préconisé sur le Rhin par le maréchal Foch. Mais aurait-il pu nous refuser une alliance de son pays avec le nôtre, immédiatement acquise, et sans la laire dépendre de l'accession, déjà si problématique, hélas ! des Etats-Unis d'Amérique ? »

Comment Petain fut nommé maréchal de France

Sous ce titre, l'**Eclaireur de Nice** raconte que M. Clemenceau demanda au maréchal Foch, généralissime des armées alliées, de lui donner son avis. Le maréchal Foch prit un crayon, une feuille de papier et traça un tableau qu'il remplit en énonçant l'un après l'autre les titres acquis par chacun des généraux au cours de chaque année :

« Petain : 1914, rien à signaler; en 1915, l'Artois, 1 point; la Champagne, 1 point, soit 2 points; 1916, Verdun, 1 point; 1917, Moronvilliers et rétabli le moral, 1 point; 1918, la victoire, 1 point; Petain, 5 points.

» Castelnau : en 1914, hum ! le Grand-Couronné ! Hum ! l'ordre d'évacuer est de lui ! Enfin, mettons 1 point; 1915, rien; 1916, normal; 1917, Champagne, 1 point; 1918, rien; 2 points en tout.

» Fayolle : en 1914, normal, 0; 1915, Carency, mais sous les ordres de Petain, 1 point; 1916, la Somme, 1 point; 1917, en Italie, un demi point; 1918, commandant du groupe d'armées de réserve qui a sauvé la France, 1 point. En tout 3 points et demi.

» Franchet d'Esperey : 1914, bataille de Guise, 1 point; 1915, 0; 1916, 0; 1917, 0; 1918, les Balkans, 1 point. Cela fait 2 points.

» Voilà. Petain s'impose; après il y aurait peut-être Fayolle; les autres ? voyez les points.

» Impressionné par ce tableau qui synthétisait les services rendus par chaque général comme on établit les points obtenus par les élèves qui passent leur bachot, M. Clemenceau décida de ne nommer qu'un maréchal, le général Petain. »

La lutte pour la baisse

L'**Echo de Paris** donne un avertissement aux marchands qui préfèrent jeter, se débarrasser des primeurs, fruits, volailles ou poissons plutôt que d'en baisser les prix :

« Ces procédés tombent évidemment sous le coup de la loi qui punit les manœuvres destinées à favoriser la hausse des denrées alimentaires. »

Le **Journal** (M. André Paisant, député), préconise une arme de plus pour vaincre la résistance des « enrayeurs » :

« Dans l'Oise, dans la Marne, dans la Somme, dans le Nord, dans bien d'autres régions, se sont formées depuis quelque temps des Sociétés coopératives d'achats en commun. Composées de l'ensemble des détaillants, elles pratiquent l'achat en gros, créent des entrepôts où elles emmagasinent la marchandise et la répartissent entre leurs adhérents au fur et à mesure des besoins individuels. Economie de transport, économie de temps, suppression des intermédiaires, habitude d'un ravitaillement normal et à jour fixe, unification progressive des prix : tels sont les avantages réalisés. La Société acheteuse est une coopérative qui ne fait pas de bénéfices et ne paie pas de droits, mais elle délivre la marchandise à ses adhérents qui en paient. Et l'Etat retrouve toujours sa part. »

La **Libre Parole** (M. Joseph Denais) exhorte aussi les commerçants de détail à s'organiser de même :

« La constitution d'agences d'achats au type coopératif, en rapport direct avec les centres producteurs, entraînerait une baisse énorme de 30, 40, 50 % sur la plupart des denrées. Est-ce que les Chambres de commerce et les Chambres syndicales ne pourraient y songer ? »

Lundi 21 juin
MM. Millerand et Lloyd George se rencontreront à Boulogne

Londres, 14 juin. — On confirme que l'entrevue de MM. Lloyd George et Millerand aura lieu dans une semaine en France. A l'issue de la conversation de Folkestone, les chefs des gouvernements français et anglais étaient tombés d'accord pour se rencontrer de nouveau avant la conférence de Spa. A la demande de M. Lloyd George, cette entrevue a été définitivement décidée, et M. Millerand a accepté qu'elle ait lieu à Boulogne le lundi 21 juin.

La date de la Conférence de Spa

Londres, 14 juin. — Aujourd'hui, à la Chambre des communes, M. Lloyd George a déclaré que la date à laquelle aurait lieu la conférence de Spa n'a pas encore été fixée d'une façon définitive, mais que vraisemblablement l'ouverture de la conférence pourrait avoir lieu le 5 juillet.

La livraison des navires allemands

Cherbourg, 14 juin. — Les torpilleurs allemands « V.-26 », « V.-79 » et « B.-184 », convoyés par des remorqueurs allemands, sont arrivés aujourd'hui.

L'Allemagne demande un nouveau délai pour la réduction de son armée

Berlin, 14 juin. — Le « Berliner Tageblatt » annonce qu'une note allemande a été remise à Paris demandant la prolongation de trois mois, soit jusqu'au 10 octobre, du délai pendant lequel l'Allemagne peut conserver deux cent mille hommes sous les armes.

Le bruit selon lequel l'Allemagne aurait fait près du conseil suprême une démarche en vue de conserver définitivement une armée de deux cent mille hommes est dénué de tout fondement.

RÉJANE EST MORTE

Paris, 14 juin. — On annonce la mort de Mme Réjane, l'artiste dramatique bien connue, décédée dans la soirée à son domicile à Paris.

Mme Réjane (pseudonyme de Mme Réju)

Photo Manuel.

était née à Paris en 1857. Sortie du Conservatoire, où elle obtint un prix de comédie, Mme Réjane fit ses débuts en 1875 au théâtre du Vaudeville, puis elle parut dans diverses pièces aux Variétés, à l'Ambigu. Fondatrice du Théâtre Réjane en 1905, elle y interpréta les rôles qui lui valurent les plus grands succès, notamment dans « Lysistrata », « Sapho », « Madame Sans-Gêne », « la Course au Flambeau », « la Robe rouge », « la Passerelle », « le Masque », « Germinie Lacerteux », etc.

Mme Réjane avait reçu, il y a environ un mois, la croix de la Légion d'honneur.

Mme Réjane a succombé à une pneumonie.

La dette russe

UNE CONFERENCE DE PROTECTION DES INTERETS ETRANGERS EN RUSSIE

Paris, 15 juin. — La Conférence internationale de protection des intérêts étrangers en Russie vient de clore ses travaux. Elle a posé comme principe que la Russie et tous les Etats composés en tout ou partie de territoires de l'ancien empire russe, devaient assumer, dans une équitable proportion, la charge de satisfaire aux engagements souscrits par l'ancien gouvernement russe.

UN MILLION DE PORTEURS FRANÇAIS

Paris, 15 juin. — On estime qu'il a été placé en France pour près de 7 milliards de fonds d'Etat russes. Il faut, de plus, ajouter pour près de 2 milliards d'obligations ou d'actions de chemins de fer, 600 millions d'emprunts de villes et environ 200 millions de valeurs diverses.

Toutes ces valeurs, souscrites par petits paquets, sont entre les mains de plus d'un million de porteurs français.

KRASSINE AURAIT DISCUTE SUR LA RECONNAISSANCE DES DETTES TSARISTES

Londres, 15 juin. — Au cours des conversations qu'il a eues avec les ministres britanniques, M. Krassine aurait refusé de reconnaître la responsabilité des Soviets concernant les dettes contractées par les gouvernements russes jusqu'en novembre 1917.

Il aurait toutefois dit qu'au cas où les circonstances forceraient le gouvernement des Soviets à accepter la responsabilité de toutes ces dettes, son gouvernement, en compensation, exigerait l'héritage de tous les droits et privilèges obtenus par la Russie au moyen d'anciens traités, même si ceux-ci étaient secrets. Notamment, le gouvernement des Soviets insisterait sur l'exécution des clauses du traité de Londres de 1915, qui donnait Constantinople à la Russie.

RÉJANE

Depuis vingt ans, dans les milieux de théâtre où la confiance en soi n'attend pas le nombre des années ni l'éclosion du mérite, il y avait de jeunes personnes qui se préparaient à prendre « la place de Réjane ». Elles se destinaient à la gloire par un décret personnel.

Réjane vient de mourir... On ne voit au ciel de l'art aucune étoile — même en herbe, comme disait Francisque Sarcey — pour nous consoler de sa perte dans le rayon du pathétique.

Elle s'était cantonnée sagement dans ce domaine où malgré les maléfices de l'âge elle arrivait à donner une intensité d'effet à peu près sans pareille. Dans l'Amazone, *de M. Henry Bataille, par exemple, pour traduire des sentiments empruntant plus de force à la situation qu'au texte — une fois n'est pas coutume chez cet auteur — elle se livrait tout entière avec une fougue douloureuse, des accents de bête traquée, de chair meurtrie qui vous prenaient aux moelles.*

La foule était à la fois troublée et charmée de trouver chez la même artiste la puissance d'émotion rayonnante qui donne la vie à un Froufrou, à une Sapho, et le pittoresque truculent, la couleur familière et chaude de l'ancienne blanchisseuse, la femme au maréchal Lefebvre, « Madame Sans-Gêne ».

Dans ce rôle elle toucha le cœur du peuple. Et non pas seulement par la drôlerie spirituelle de traits appuyés avec préméditation, mais par une sincérité quasi-jaubournienne, une crânerie héroïque et sentimentale à la manière d'une image d'Epinal. Le personnage était si bien dessiné et peint que les imitatrices mêmes avaient presque autant de succès : elles n'avaient qu'à copier.

Mais tout de même la véritable originalité de Réjane n'était pas dans ce rôle jameux. Fait sur mesure, il habillait son tempérament. Ce qu'elle apporta de neuf au théâtre, la pureté classique de la divine Bartet, et le lyrisme romantique de Sarah Bernhardt, c'est la fantaisie, une fantaisie dont le temps avait rogné les ailes de sa faux symbolique, mais que n'oublieront jamais ceux qui ont suivi l'ascension de Réjane.

Avec sa voix à la fois ironique et prenante, son nez ouvert sur les frises, elle était l'interprète rêvée de l'esprit parisien digne de ce nom. Et qui n'a pas vu danser Réjane dans Ma Cousine, *avant la frénésie de la mode, a perdu une des meilleures raisons de rire avec le motif, si rares dans la vie.*

Et la surprise admirative fut grande quand cette parisienne en soi incarna la servante au cœur douloureux des Goncourt, Germinie Lacerteux. Sobre, fruste, déchirée sans phrases, sans cris, Réjane donna ce jour-là toute la mesure de sa compréhension, de sa force contenue de composition et d'expression. On comprit ce qu'il y avait d'humanité profonde dans ce spirituel talent. Cette évocation imprévue, cette figure d'humble vérité dressée sur les planches, ce fut le sacre pour Réjane. Quoi qu'il advienne, elle ne sera pas découronnée.

P. B.

A LA CHAMBRE

Le budget de 1920
Séance de mardi matin

Le budget de l'enseignement technique

Paris, 15 juin. — En séance du matin, un petit nombre de députés poursuivent la discussion du budget de l'enseignement technique.

M. Coupat, sous-secrétaire d'Etat à l'enseignement technique, exposant son programme, déclare qu'il s'inspirera de l'organisation de l'enseignement professionnel d'Alsace et de Lorraine; qu'il multipliera les Chambres de métiers qui contrôleront l'application de la loi, et s'efforcera de rendre gratuit l'enseignement professionnel. Tous ses efforts auront pour but d'employer tous les moyens de réparer les pertes subies par la France au point de vue industriel. (Applaudissements.)

M. Aubriot, rapporteur, résume les questions déjà traitées, et donne en exemple à l'administration la propagande faite dans les écoles professionnelles d'Amérique, qui savent faire apprécier aux élèves l'utilité immédiate et rémunératrice de l'enseignement technique. La discussion générale est close.

Dans la discussion des articles, le rapporteur annonce qu'un crédit de 600,000 fr. sera accordé pour la création de l'école professionnelle de Tarbes, réclamée par un amendement de **MM. Boué** et **Maurice de Rothschild**.

On a adopté les divers chapitres de l'enseignement technique et on passe au budget de l'aéronautique.

Le budget de l'aéronautique

M. Guy de Montjou (Mayenne) dit que jamais la situation de l'aéronautique n'a été plus gr

Le budget de 1920 à la Chambre

Hygiène - Assistance et prévoyance sociale

Paris, 14 juin. — La Chambre aborde la discussion du budget de l'hygiène, de l'assistance et de la prévoyance sociales.

Dans la discussion générale, **M. Even** démontre l'insuffisance du crédit de 300,000 francs accordé pour la lutte contre la tuberculose. Il expose ses vues sur le ministère de l'hygiène, qui doit être le directeur de la santé nationale; sur la puériculture, pour combattre la mortalité infantile; sur l'hygiène à la caserne et à l'école; sur l'éducation physique de la jeunesse; sur la surveillance des frontières contre les maladies épidémiques. « Il faut, dit-il, que le ministre combatte la routine, qu'il parle en maître, et il sera suivi. »

M. Bonnevay demande le relèvement des allocations et pensions aux assistés de la loi de 1905 devenues ridicules avec le coût de la vie. Qu'a-t-on fait pour les logements sains et à bon marché? Le taudis est roi dans cent villes industrielles.

M. Bonnevay veut développer les habitations à bon marché, faire bénéficier les ouvriers agricoles de toutes les lois sociales, notamment de la loi sur les accidents du travail. Il faut respecter les lois sociales d'Alsace et de Lorraine, plus avancées que les nôtres. L'orateur demande au gouvernement d'apporter ses projets sociaux, que ses amis et lui appuieront, car ils veulent s'associer à l'œuvre de reconstitution sociale du gouvernement. Ils veulent la paix sociale, dont les ennemis ne sont pas les révolutionnaires aux âmes exaltées; les véritables ennemis de la paix sociale, ce sont l'injustice et la souffrance. (Applaudissements.) « Gouvernement, aidez-nous à combattre la misère et à réaliser la justice! » conclut M. Bonnevay. (Vifs applaudissements.)

M. Mourier, rapporteur, proclame lui aussi qu'il faut lutter contre le taudis, le tumier des campagnes, les maladies épidémiques et vénériennes, la mortalité infantile. C'est une question de vie ou de mort pour le pays. 1 million 500,000 Français sont morts à la guerre. La tuberculose est plus meurtrière que la guerre. Que le ministre courre la France de sanatoria, qu'il organise la lutte contre la syphilis. « Ne reculez pas devant les dépenses, » dit M. Mourier.

Le ministère de l'hygiène devrait avoir la haute main sur les Facultés de médecine et être en rapports constants avec les services de santé de la guerre et de la marine. « Faire de l'hygiène, conclut M. Mourier, c'est combattre la routine et sacrifier l'intérêt privé à la collectivité. » (Applaudissements.)

M. Poussineau (Ille-et-Vilaine) se plaint de la situation lamentable des femmes en couches dans les régions libérées.

M. Paul Gay cherche des moyens de combattre le fléau social des maladies vénériennes. Il les trouve dans l'éducation de la volonté, dans des mesures contre la pornographie.

M. J.-L. Breton, ministre de l'hygiène, dit que son ministère est un nouveau-né. Il a réclamé tous les services qui ont un rapport avec l'hygiène, mais ses collègues n'ont pas voulu abandonner leurs attributions. Quoi qu'il en soit, il a fait de son mieux avec les faibles crédits qu'il a. Il tiendra la main à l'application de la loi de 1902 sur l'hygiène.

Un projet sera déposé. Les dispensaires d'hygiène seront multipliés pour combattre la tuberculose et la syphilis. Pour la natalité, on vient de créer un conseil supérieur qui prépare un projet. Il faut honorer la mère française, à qui nous devons la victoire de ce pays. (Applaudissements.)

Pour les habitations à bon marché, M. J.-L. Breton espère bientôt déposer un projet complet. Une commission présidée par M. Loucheur a donné d'excellents résultats. Une autre commission a été constituée sous la présidence de M. Ribot. Le ministre tiendra le plus grand compte des observations faites pour le budget de l'an prochain. (Applaudissements.)

M. Charles Baron approuve l'idée d'accorder une médaille aux mères de famille nombreuse, mais il la voudrait accompagnée d'un traitement, comme pour la Légion d'honneur des militaires.

M. Barthe signale comme véhicule des maladies l'altération et le mouillage des vins par divers débitants. Ceux-ci ont été l'objet d'une ordonnance de non-lieu par suite d'interventions politiques. Certains tribunaux ont prononcé des condamnations à l'amende avec sursis. Il faut que le service de la répression des fraudes fonctionne bien, et que des interventions n'entravent pas l'action de la justice.

M. Perrolaz demande des mesures contre les publications pornographiques.

M. Léon Daudet: Il y a des affiches scandaleuses sur les murs de Paris. La police devrait intervenir.

M. Veriot (Vosges) annonce que des Œuvres américaines ont remis, dans les régions libérées de l'Est, 6 millions pour secours aux familles nombreuses et aux femmes en couches. (Applaudissements.)

M. J.-L. Breton adressera les remerciements du gouvernement.

On passe à la discussion des chapitres.

M. Maurice de Rothschild propose un relèvement de crédit de 2 millions 700,000 fr. pour les dispensaires antituberculeux.

Le colonel Picot dit que les tuberculeux victimes de la guerre sont des parias. Le crédit demandé par M. de Rothschild ne peut être qu'une indication. « Nous devons nous imposer les sacrifices les plus grands pour ces braves qui ont sauvé la France. Ce sont des centaines de millions qu'il faudra pour sauver ces malheureux soldats; ces centaines de millions, il faudra les donner. » (Applaudissements unanimes. Le colonel Picot obtient un très beau succès.)

M. Mourier remercie les Américains et M. Rockfeller de leur concours contre la tuberculose. Il pense, comme le colonel Picot, qu'il faut faire un grand effort et accepte un relèvement de crédits de 2 millions.

M. Emmanuel Brousse, sous-secrétaire d'Etat aux finances, reconnaît le bien-fondé de la demande de M. de Rothschild et des suggestions du colonel Picot, mais les conseils généraux vont être appelés à se prononcer sur les subventions, et nous sommes à la moitié de l'année. On devrait se contenter de la concession de 2 millions.

M. Justin Godart: Il ne s'agit pas seulement de créer des dispensaires, mais il y a aussi des laboratoires de bactériologie à ouvrir. Il faut voter l'amendement de M. de Rothschild.

L'amendement est voté à mains levées, sauf une main, celle de M. Emmanuel Brousse, qui se désole de la facilité avec laquelle la Chambre dispose des deniers publics.

On adopte les chapitres du budget de l'hygiène, et l'on aborde la discussion du budget de l'enseignement technique.

L'assistance des femmes en couches

On adopte la proposition de **M. Paul Bernier**, tendant à l'application des lois sur l'assistance aux femmes en couches. D'après ce texte, toute femme de nationalité française, privée de ressources et nourrissant son enfant au sein, peut prétendre à l'allocation supplémentaire d'allaitement telle qu'elle est instituée par la loi du 24 octobre 1919.

L'enseignement technique

L'enseignement technique a été rattaché par M. Millerand au ministère de l'instruction publique et doté d'un sous-secrétaire d'Etat, M. Coupat. Comme le dit dans son rapport M. Aubriot, ce rattachement s'est imposé comme une nécessité afin de développer les écoles d'arts et métiers et de créer des sections d'enseignement technique dans différents établissements universitaires.

Dans la discussion générale, **M. Boué** (Hautes-Pyrénées), demande le développement aussi complet que possible et la spécialisation de l'enseignement technique. Seule l'école professionnelle permettra de former des ouvriers, des contremaîtres, des employés. Il faut augmenter le nombre des écoles nationales d'arts et métiers et en créer une à Tarbes.

La séance est levée.

Le Film sportif

DONNEZ DE BEAUX TOURNOIS AUX TENNISMEN BORDELAIS

Les championnats de France de tennis ne nous révélèrent aucun homme nouveau, puisque le Challenge round du simple a opposé au vieux Max Decugis le prestigieux Gobert, qui, en battant Blanchy, a redoré son blason légèrement terni à la suite de sa défaite par W. Laurentz. Il y a bien quelques raquettes qui arrivent, tels Hirsch, Danet, et les jeunes champions de double, Dupont-Brugnon, mais ces « espoirs possibles » ont encore beaucoup à apprendre. Leur jour n'est pas encore venu.

L'équipe bordelaise de la villa Primrose fit en général excellente impression, mais malheureusement ces excellents joueurs n'ont pas l'habitude des grands matches. Confinés dans leur ville, ils ne rencontrent pas assez souvent de bonnes raquettes. Aussi dans un tournoi comme celui du Racing se sentent-ils quelquefois dépaysés. N'y aurait-il pas moyen d'organiser de temps à autre des tournois intéressants à Bordeaux ou sur la Côte Basque, tournois qui opposeraient aux Bordelais les meilleures raquettes parisiennes et étrangères en déplacement?

Le leader du team bordelais fut Blanchy, qui possède une sûreté de jeu incomparable, et qui joue dans un style classique très pur. Mais il fut inégal dans son match contre Gobert. Il effectua un départ superbe, totalisant des points non pas par hasard, mais simplement parce qu'il conservait tout son sang-froid. Mais par la suite il se laissa impressionner par ce service foudroyant que Gobert venait de retrouver comme par hasard. Il flotta, il s'énerva, et ne fut pas lui-même. Dommage, car il est de classe à faire plus qu'inquiéter un grand champion. Que Blanchy joue souvent de grands matches et les champions parisiens n'auront qu'à se bien tenir.

Jean Samazeuilh, qui ne jouait que par instants sa forme d'avant guerre, il est cependant fort capable de redevenir le grand champion qu'il fut il y a huit ans. Les autres Bordelais, de Clouet, Rödel, manquaient d'habitude des grandes rencontres pour aller très loin dans les épreuves de la Croix-Catelan.

Mlle LENGLEN CONQUIERT UN NOUVEAU TITRE

Mlle Lenglen a enlevé à Mme Broquedis-Billou le titre de champion de France qu'elle détenait depuis 1913. Cette cérémonie eut lieu devant une affluence considérable, telle que jamais court de tennis en France n'en vit de plus dense. Songez qu'on s'écrasait sur les gradins et dans les intervalles, et qu'on dut fermer les portes de la Croix-Catelan sur le coup de quatre heures. Le tennis deviendrait-il un sport populaire?

Pas encore sans doute, mais le nombre de ceux qui se considèrent comme des fervents des sports mondains s'accroît à Paris de jour en jour. Le tennis est considéré dans le noble faubourg comme le sport à la mode, et il est de bon ton d'aller tourner autour des courts uniquement pour pouvoir dire le lendemain : « J'y étais ».

En ce qui concerne le match final du championnat de France, il fut de beaux moments. Mlle Lenglen se sentit menacée au début, et dut déployer toutes ses ressources pour enlever le premier set. Ce match entre les deux meilleures joueuses de France, et peut-être du monde, fut disputé avec un rare acharnement. Mme Broquedis s'était entraînée très sérieusement pour défendre son titre, qu'elle tenait tant à conserver. Mlle Lenglen le savait, aussi après le match lui dit-elle avec un sourire moqueur : « Ce sera pour une autre fois... peut-être, Madame. » Et les deux adversaires se tournèrent les talons.

TRES BELLES PERFORMANCES AU BLANCHET

Le Prix Blanchet fut expédié en cinq sec, l'après-midi, pour permettre aux tenniswomen de prendre leurs ébats sans être incommodées par la vue des athlètes courts vêtus, qui « viraient » autour des décors que constituaient les tribunes du court central. Habituellement on ne voit pas grand chose dans les épreuves pédestres courues à la Croix-Catelan. Dimanche, on ne vit rien ou très peu. Le terrain, excellent pour l'entraînement, ne se prête en rien aux réunions suivies par un nombreux public. Dans les épreuves de longue ou de moyenne distance, les coureurs disparaissent pendant les deux tiers du parcours derrière des arbres, des toiles, des charpentes; dans les sprints, le premier rang de spectateurs voit seul quelque chose. La Croix-Catelan ne sera bientôt plus qu'un Club de tennis, Club modèle, d'ailleurs, dans un des plus jolis coins du Bois.

Trois hommes dominèrent nettement le lot, dimanche : Caste, Delvart et Guillemot; ils terminèrent tous trois nettement détachés de leurs adversaires. Caste, blessé à la jambe il y a deux mois, a repris l'entraînement il y a quinze jours, et a aussitôt retrouvé son beau style souple et aisé. Son 11 s. 2/5 sur la piste en herbe alourdie par huit heures de pluie, équivaut à un 11 secondes juste sur la cendrée. Derrière lui, ses adversaires, sauf Gourdon pas encore en forme et qui se réserva, luttèrent farouchement pour la place. Il manquait dans la compétition l'excellent Masson, qui fit facilement 11 s. 1/5 il y a un mois, et qui déjà serait classé!

Delvart battit le jeune Fery dans le 400 mètres, en faisant un temps qui équivaut à du 50 secondes sur une autre piste. L'organisme de Fery, à Joinville actuellement, se ressent de l'alimentation insuffisante, trop nourriture de spartiate, qui fait crier famine aux estomacs des futurs olympiens. Le poulain de Glarner, le scolaire Mercery, termina sur la même ligne que Fery, ce qui constitue un excellent exploit pour un quasi débutant.

Le champion Guillemot, qui n'était pourtant pas sur sa distance dans le 1,500 mètres, faussa compagnie à tous ses adversaires, pour égaler à 2/5 de seconde près le record de France. Il termina dans un style admirable d'aisance, qui lui valut les acclamations des fervents de l'athlétisme. Il est certain que Guillemot doit sur la cendrée faire moins de 4 et battre ainsi de 4 secondes le record de France de la distance. Or, comme sur 1,500 mètres Burtin va encore plus vite que lui, on voit vers quelles catastrophes s'achemine le record d'Arnaud.

Après les exploits des trois leaders il est juste de signaler les régulières performances d'André, qui courut les séries et les finales du 110 haies, du 400 et du 400 plat, se classant toujours au premier plan. Il permit ainsi à son Club de faire jeu égal avec la Générale. L'athlète complet n'a rien perdu de ses belles qualités, qui le placent au premier rang des champions français.

Le sauteur de haies Bernard, un grand et bel athlète, qui rappelle Meunier par plus d'un point, a le défaut de sauter irrégulièrement. Sa jambe gauche traîne et « fauche » la haie lorsqu'il lui est impossible de suivre la piste extérieure gauche, qui lui permet de passer la jambe en dehors...

Et dimanche prochain, Paoli, qui lance journellement le poids à plus de 14 mètres à l'entraînement, battra certainement, au cours des grands prix du Stade Français, le record de France, qu'il détient déjà.

UNE GRANDE FIGURE DU CYCLISME

La dernière course sur route avant le Tour de France, le classique Paris-Bruxelles, a permis à Henri Pélissier de vaincre la formidable coalition des routiers belges, opérant sur son terrain favori. Il est vrai qu'il était moins cinq, comme dit le concierge de l'Observatoire. Mottiat, qui opérait en pays ami, se crut autorisé à tout risquer; au sprint final il « happa » littéralement Pélissier par le maillot, puis par la selle, et à la faveur de ce « lancer croc-en-jambe (si l'on peut dire) sans règlement et sans convenances il passa premier le poteau. Mais il y a des juges à Bruxelles, « le bon » français fut déclaré vainqueur, et « le mauvais » belge rétrograda. La course, monotone jusqu'à Namur, se joua sur une route encombrée d'autos et de pédards. Le père Christophe, qui « vise » sérieusement le Tour de France, resta sagement derrière, de crainte, comme il le dit le lendemain, de détériorer sa carrosserie, dans ce qu'il considérait comme un simple « coup d'essai ».

Au Vélodrome d'Hiver cela se passe comme au paradis, les premiers aujourd'hui sont trois mois après les derniers. Voyez ce pauvre Sergent, il figure à la toute dernière place maintenant, alors que le fougueux briviste Marcel Dupuy, redescendu du piédestal l'an dernier, remonte à toute vitesse les derniers degrés qui le séparent du plateau où l'attendent titres, bourses, honneurs.

Conservera-t-il sa forme jusqu'à l'heure du Grand-Prix de Paris et du championnat de France, et Sergent aura-t-il retrouvé en un mois ses jambes de l'an dernier?

En attendant, les sportsmen de tous les pays s'apprêtent à fêter cette grande figure du cyclisme qu'est Thornwald Ellegaard, qui vient d'atteindre quarante-trois ans. Ellegaard, dont le jubilé a eu lieu il y a un mois à Copenhague, sera fêté en un banquet et une réunion donnée à l'occasion de ses vingt-cinq ans de course. L'athlète danois restera dans l'histoire du cyclisme comme le modèle des sportsmen, comme le plus grand et le plus loyal coureur qu'ait produit la vieille Europe. Cette longue carrière est sans tache, et le blond danois honore par sa probité, sa droiture, le sport tout entier.

Ellegaard, né en mars 1877 dans l'île de Finoë, disputa sa première course en 1895, comme amateur, sous les couleurs rouge et blanche du Fynn Cycle Union d'Odensée. Et, depuis, il a conquis plus de titres qu'aucun autre coureur au monde n'en remportera jamais.

Toujours timide et modeste, Ellegaard est avant tout un sportsman dans l'âme. A l'enterrement de George Prade, où je le rencontrais, il me dit: « Je ne connaissais pas M. Prade, mais je sais tout ce qu'il a fait pour le sport français, et j'estime que le devoir d'un athlète est de venir saluer ce grand sportif. » Tout Ellegaard, qui fut le seul coureur à assister aux obsèques du grand journaliste, est bien là.

Et nous voici à la veille des grandes assises du rugby, qui vont se tenir samedi à Lyon, en pleine citadelle ultra-unioniste. Les positions sont prises, les uns sont pour le statuquo, c'est-à-dire pour la continuation des erreurs passées, largement aggravées, pour une vie précaire, pour l'abandon de toute indépendance; les autres, pour le régime libéral et largement ouvert de la Fédération. La majorité semble devoir courir vers les adeptes de la Fédération, vers le régime de liberté, dont les tout temps nous fûmes partisan, et pour lequel nous avons rompu tant de lances. Des manœuvres seront certainement tentées pour endiguer le mouvement, le détourner de son vrai chemin, pour en amoindrir les effets. Au milieu de la bruyante nouvelle de veiller attentivement aux écueils, que des dissidents d'un Comité sudiste chercheront à placer sur la route qui doit nous conduire vers la cité promise.

La Fédération de rugby est une nécessité, ses adversaires les plus irréductibles même s'en montrent partisans, mais... en objectant que l'heure n'est pas venue, que le ciel du sport ne s'est pas encore suffisamment éclairci, etc. La Fédération de rugby n'abandonnera pas ses frères des autres sports, mais le jour où ces sports se régir lui-même. Qui pourrait l'en blâmer

Gaston BENAC.

HIPPISME

Courses à Vincennes

Résultats du lundi 14 juin

« RAMADAN » GAGNE LE PRIX DU PRESIDENT

Paris, 14 juin. — Jamais on n'avait vu pareille foule à Vincennes. Tous les services se trouvaient débordés, et l'on a manqué de programmes. Les deux grandes épreuves ont réuni des champs extrêmement fournis et donné lieu à des courses superbes.

Le résultat du Prix du Président de la République a toutefois causé une réelle déception aux parieurs, qui avaient très chaudement appuyé la chance de « Romanof », à M. Lallouet. Le favori a eu un très mauvais canter, et dans la course il ne s'est pas employé un seul instant. « Roshiori » a d'abord pris l'avantage, puis, au petit bois, c'était au tour de « Reynolds », qui, à la montée avait une bonne avance. Mais « Ramadan », à M. Olry-Roderer, arrivait par une grosse faute, venait alors très fort. Il rejoignait le leader dans la ligne droite et gagnait très facilement. Sur le poteau, « Ramsès » enlevait la troisième place à « Roi-de-Cœur ». « Roshiori » s'était effondré.

A. BERNARDIN.

PRIX DE LA PELOUSE (trot monté), 4,000 francs, 2,300 mètres.
1. **Quel-Original** (Tardivon), à..... G. 142 50 54 »
C. Edouard ..... P. 32 50 18 »
2. **Quirelle** (A. Boudet), à M. .....
Jules Boudet ..... P. 20 50 11 »
3. **QUINZE-VINGT** (M. C. de Wazières), à
M. L. Jariel ..... P. 51 50 27 50
Non placés : Qui-Qu'en-Grogne (Olivier), Qui-Vive (L. Dufour), Ancie-de-Salut (Chrétien), Quo-Vadis (E. Picard), Quatorze (M. A. Forcinal), Quelle-Veine (Lepelletier), Quémandeuse (Verzeele), Reine (Hiaud). — Durée : 1er, 3 m. 38 s. 3/5; 2e, 3 m. 42 s. 4/5; 3e, 3 m. 43 s. 1/5. — **Quel-Original** (Général et Demie-Grue) est entraîné par Tardivon.

PRIX SERPOLET (trot attelé), 4,000 fr., 2,500 mètres.
1. **QUIBERVILLE** (X. Bernardin), à... G. 26 50 14 50
M. le prince Sturdza ..... P. 14 » 7 »
2. **QUADRILLE** (Koch), à M. Koch) ... P. 30 50 9 »
3. **Qui-Vive** (Th. Monsieur), à M. .....
J. Cabrol ..... P. 29 » 10 50
Non placés : Qui-Sait (M. Capelle), Quoniits (Courtade), Quintessence (Bouley), Quinteuse (Lécuyer), Quitte-ou-Double (G. Lemoine). — Durée : 1er, 3 m. 58 s. 2/5; 2e, 4 m. 4 s.; 3e, 4 m. 5 s. 3/5. — **Quiberville** (Kentucky et Junon) est entraîné par Bernardin.

PRIX BOLKA (trot attelé), 5,000 francs, 2,800 mètres.
1. **QUINTE** (Thevrey), à M. ..... G. 139 » 66 »
P. Choffin ..... P. 38 50 16 50
2. **PETIT-POUCET** (Hervé), à M. .....
Saint-Leur ..... P. 17 » 7 50
3. **Queen-of-Marcigny** (H. Amari), à...
M. Pêche ..... P. 18 » 11 50
Non placés : Perrenche (Verzeele), Qui-Nhone (Th. Monsieur), Passe-Moi Ça (Lamoisi), Queen (Sourda), Quasi-Pompon (Prosper), Quérido (L. Forcinal), Qui-Va-Là (E. Tamberi), Petite-Sœur (C. Lemoine), Quivala-V. (M. Céran-Maillard), Pomacle (Simonard), Quo-Vadis (E. Marie), Pirouette (Willemsen), Quarteron (M. V. Cavey). — Durée : 1er, 4 m. 22 s. 2/5; 2e, 4 m. 24 s.; 3e, 4 m. 24 s. 2/5. — **Quinte** (Beaumanoir et Arlette), est entraîné par Thevrey.

PRIX DU PRESIDENT DE LA REPUBLIQUE
Trot monté. — 20,000 francs. — 2,800 mètres.
1. **RAMADAN** (Lintenf), à M. ..... G. 139 » 61 50
L. Olry-Roderer ..... P. 27 » 12 50
2. **Reynolds-V** (Keougeon), à M. H. Céran-Maillard ..... P. 38 » 13 »
3. **Ramsès** (M. C. de Wazières), à M. C. de Wazières ..... P. 42 » 27 50
4. **Roi-de-Cœur** (Verzeele). — Non placés : Ramadan (L.), (L. Dufour), Romanof (Guérault), Roshiori (Bernardin), Raid (R. Dupuy), Rosière (L. Leroy), Riviera (Simonard), Ravissante (Renaud). — Durée : 1er, 4 m. 23 s. 2/5; 2e, 4 m. 24 s. 4/5; 3e, 4 m. 29 s. 4/5. — **Ramadan** (Lourcis et Oreillée), est entraîné par Dejean.

PRIX CONQUERANT
Trot attelé. — 30,000 francs. — 2,800 mètres.
1. **Rabagas** (Tamberi) à Mme..... G. 24 » 13 »
D. Dot ..... P. 14 » 8 »
2. **Robinson** (Carré), à M. Ch. Radicon. P. 15 50 13 50
3. **Rivoli** (Leverrier), à M. Ballère.... P. 55 50 34 »
4. **Roserais** (Pentecôte). — Non placés : Giroflée (Verzeele), Reine-d'Août (M. de Wazières), Raymonde (Isabel), Rodrigue-V. (Guigot), Ravageur (Prosper), Reine-Claude (Hémard); Rebecca (Th. Monsieur), Ruy-Blas (Willemsen), Raymonde (Simonard), Robin-des-Bois (X. Bernardin), Ryzis (Gougeon). — Durée : 1er, 4 m. 28 s.; 2e, 4 m. 28 s. 1/5; 3e, 4 m. 37 s. — **Rabagas** (Dakota et Hendaye) est entraîné par Tamberi.

PRIX DES TULIPES (trot monté), 6,000 fr., 2,500 m.
1. **ONTARIO** (Riaud), à M. L..... G. 16 » 7 50
Olry-Roderer ..... P. 12 » 6 »
2. **PRINCE-ALBERT** (Lepelletier), à.....
M. Boudin ..... P. 15 » 7 50
3. **Nenni** (Daubichon). — Non placés : Nive (Olivier), Phénomène (Picard), Oublie (Jeandol), Oba (Verzeele). — Durée : 1er, 4 m. 11 s 2/5; 2e, 4 m. 12 s. 3/5; 3e, 4 m. 20 s 2/5 — **Ontario** (Bemécourt et Epingle) est entraîné par Dejean.

PRIX ALPHONSE-GOT (trot attelé), 8,000 fr., 2,600 m.
1. **Navirin** (J. Sourroubille), à..... G. 33 50 17 »
M. L. Hinaux ..... P. 15 » 7 50
2. **NORBERT** (M. Céran-Maillard), à.....
M. H. Céran-Maillard ..... P. 20 » 9 »
3. **PURJUS** (Th. Pentecôte), à M. .....
C. Jeanne ..... P. 24 50 10 50
Non placés : Mandataire (M. Noblin), Papagesse (Vitel), Parenté (M. C. de Wazières), Pâtre (Bassinet), Nélusko (Hémard), Mutigny (Simonard), Halifax (Willemsen). — Durée : 1er, 3 m. 51 s. 4/5; 2e, 3 m. 53 s.; 3e, 3 m. 54 s. 1/5. — **Navirin** (Dakota et Sémillante) est entraîné de M. de Wazières.

COURSE A PIED

SAINT-ANDRE-DE-CUBZAC-BORDEAUX

Le 24e Saint-André-de-Cubzac-Bordeaux que l'U. A. bordelaise fera disputer le 20 juin s'annonce sous les meilleurs auspices. Outre l'engagement des meilleurs régionaux de la Gironde, Ch. P. Fer, les Doneux, Laborde, Baudin, Guittard, Villemiane, Camousseigt, Brizon, Chamouleau, Seneval, etc., le comité a reçu celui de nombreux indépendantes, parmi lesquels les frères Guédon, deux athlètes arcachonnais, dont on dit le plus grand bien.

Outre les 500 fr. en espèces offerts par le comité de l'U. A. B., de nombreux prix en nature viendront récompenser les lauréats. De plus, une prime est offerte au vainqueur si le record de l'épreuve détenu par Roger Dufraisse, de l'U. A. B. en 1 h. 9 m. 2 s. 2/5 depuis le 10 mai 1908 est battu.

Les engagements : 1 fr. 50 licenciés de la F. S. A. F. F.; 2 fr. 50 indépendants, sont reçus jusqu'au 17 juin, chez M. Dufraisse, président de l'U. A. B., 65, rue du Palais-Gallien, au café Mazarin, siège de l'U. A. B., 4, avenue Thiers, au café Continental, siège du Cercean bordelais, boulevard du Président-Wilson, et chez M. Rives, 283, rue Judaïque.

CYCLISME

VELODROME DU STADIUM

Le programme élaboré pour la réunion de dimanche prochain comporte, outre un match de vitesse en 3 manches entre Bellivier, champion de France, et les deux meilleurs sprinters bordelais Lanusse et Lamaison, un handicap, une course-poursuite sur 4,000 mètres, une sensationnelle course de motos (trois manches) entre les deux uniques spécialistes de ce genre d'épreuves, Sandy Moreau et Baudelocque — les démons de la vitesse qui tourneront à une vitesse folle sur les falaises du Stadium.

VELODROME DU PARC

Dimanche, réunion sensationnelle au bénéfice du monument érigé à la mémoire des soldats de Caudéran morts au champ d'honneur. Au programme, match international, derrière derny, entre Michelin et Townbridge, meilleur stayer du monde, et Godivier, le brillant vainqueur de dimanche à Paris, entraînés par Pasquier et Colin. Trois intermédiaires épreuves de vitesse, tandems et primes, et, enfin, un match de motocyclettes entre les deux rois de la carburation que sont Pasquier et Colin.

LES CRITERIUMS DE LA ROUTE

LA COURSE CYCLISTE Bordeaux-Paris et retour

(1,200 KILOMETRES)

organisée par l'"Echo des Sports" sous le patronage et avec le concours de la "Petite Gironde"

Nos excellents confrères parisiens Victor Breyer et Fred Walthau, directeur et commissaire général de l'« Echo des Sports », étaient à Bordeaux ces jours derniers. Le but de leur voyage était de préparer la grande épreuve cycliste Bordeaux-Paris et retour, que leur journal organise pour le mois d'août prochain, avec la collaboration de la « Petite Gironde ».

Ayant accompli le trajet en automobile, ces messieurs ont arrêté les grandes lignes de l'itinéraire comme suit :

Bordeaux, St-André-de-Cubzac, Barbezieux, Cognac, St-Jean-d'Angély, Parthenay, Thouars, Saumur, Château-la-Vallière, Châteaurenault, Vendôme, Châteaudun, Chartres, Rambouillet, Paris. Parcours d'environ 600 kilomètres, soit au total 1,200 kilomètres, à couvrir d'une traite, sans arrêt.

En temps voulu, nous donnerons toutes indications utiles concernant les conditions de départ et d'arrivée à Bordeaux de cette retentissante épreuve, cette partie de l'organisation incombant à notre journal.

MOTOCYCLISME

MOTO-CLUB BORDELAIS. — Mercredi 16 juin, assemblée générale à 21 heures, au café de l'Opéra. Présence indispensable de tous les membres.

ATHLÉTISME

QUELQUES PERFORMANCES AMERICAINES

New-York, 5 juin. — A l'intercollégiale de Philadelphie, les champions des Universités américaines réussirent quelques performances qui permettent d'ores et déjà d'apprécier ce que feront les champions olympiques d'Anvers : Brownen gagna le 220 yards en 21 s. 3/5; D. Wells, le 220 yards haies, en 23 s. 4/5, à 2/5 de seconde du record du monde; Earl Thomson enleva le 110 haies en 14 s. 2/5, ce qui bat le record du monde de Simpson; le 2e et le 3e, Hamblin et Townbridge, couvrirent la distance en 14 s. 4/5; Eby, le champion interallié de 1919, gagna le demi-mille en 1 m. 57 s., mais fut battu par Hendricks, qui parcourut le 440 yards, en 50 s. Myers franchit 3 m. 99 à la perche; Landers sauta 7 m. 21 en longueur, Templeton étant troisième avec 7 m. 10; enfin, Landon sauta 1 m. 94 en hauteur.

BORDEAUX

Comité de rapprochement franco-espagnol

Le médaillon de Goya

La grève des fondeurs en Espagne ayant retardé la mise au point du médaillon de Goya, que M. Mariano Benlliure avait l'intention de remettre à la ville de Bordeaux les 22 et 23 courant, cette cérémonie et les diverses manifestations qui devaient l'accompagner sont renvoyées aux 29 et 30 juin. Le programme en sera publié très prochainement.

Une « aubade » mal accueillie

Plusieurs personnes, dont deux appartenant au sexe aimable, passaient mardi matin vers deux heures, cours Pasteur. Le groupe était joyeux; il manifestait son allégresse par des chœurs qui, pour n'être pas dirigés, n'en étaient pas moins fort intéressants à entendre.

Survinrent deux gardiens de la paix. Ces agents n'aimant pas la musique ou estimant plutôt que l'heure de l'aubade n'était pas encore venue, invitèrent doucement les chanteurs au silence. Ceux-ci voulurent achever la chanson commencée.

La police, alors, changea de ton! Une altercation s'ensuivit. Un négociant qui faisait partie du groupe des noctambules menaça les agents d'aller trouver le maire pour lui signaler l'attitude des policiers empêcheurs de chanter en rond. Ce fut la goutte d'eau qui fit déborder le vase.

Le négociant fut conduit en effet à la permanence, où, en raison de la situation très honorable qu'il occupe dans notre ville, on se contenta de lui dresser procès-verbal. Il n'eût plus manqué, du reste, qu'on l'accompagnât au... violon!

Adolphe est arrêté

L'autre jour, à la suite d'une discussion, à propos de jeu, un décorateur présumé Adolphe tirait trois coups de revolver sur son partenaire le manœuvre Ahmed ben Larbi, qu'il blessait très grièvement à la cuisse gauche.

L'agresseur détalait aussitôt. Il pensait éviter les foudres de la justice! Il n'en sera pas ainsi. Adolphe a été, en effet, arrêté lundi soir par des agents de la Sûreté lancés à sa recherche.

Ajoutons que sa victime est toujours en traitement à l'hôpital Saint-André.

Évadé repris

Le soldat Gabriel C..., vingt et un ans, du 57e régiment d'infanterie, qui s'était évadé du dépôt de Libourne, où il était en prévention du conseil pour désertion, a été arrêté lundi à Bordeaux par les agents Féchau et Bordas et remis aux autorités militaires.

Les fausses clés

Les cambrioleurs ne connaissent ni semaine anglaise ni repos dominical. C'est ainsi que pendant la nuit de samedi à dimanche ils ont perpétré quatre opérations :

Chez Mme Marguerite Grasset, rue Carle-Vernet, ils ont soustrait 2,800 francs, un bon de la Défense nationale et divers bijoux.

Chez Mme veuve Labat, 47, rue Saint-James, les cambrioleurs prirent divers objets. On ne sera fixé sur le montant exact de ce vol qu'au retour de Mme Labat, qui est depuis une vingtaine de jours en traitement dans une clinique, à Caudéran.

Chez M. Antonin Delrieu, mécanicien, rue Pelleport, les virtuoses du rossignol firent main-basse sur une certaine quantité de linge, représentant une valeur de 500 francs.

Enfin, dans la clambre de M. Jean Jarty, chef de bataillon en retraite à Saint-Malo, de passage à Bordeaux et descendu chez Mlle Teyssier, rue Thiac, 24, on a dérobé un complet et une certaine somme d'argent.

Deux accidents

Ecrasé par un camion-auto

Un accident mortel s'est produit lundi, vers midi, sur le pont de pierre.

Le jeune Léon Lagravelle, âgé de dix-sept ans et demi, ajusteur, demeurant rue Gratiolet, 4, allait déjeuner chez lui en compagnie d'un de ses camarades d'atelier; tous deux étaient à bicyclette.

Au milieu du pont, Léon Lagravelle voulut éviter un camion automobile qui arrivait derrière lui, mais en effectuant ce mouvement sa machine « chassa » sur le sol humide et il tomba entre une charrette à bras et le camion-auto. Une roue arrière du lourd véhicule passa sur le jeune ouvrier qui eut la tête écrasée.

Le corps de l'infortuné cycliste fut transporté au poste de police du pont, puis remis à la famille.

Léon Lagravelle travaillait chez M. Belliard, fabricant de boulons, rue Lequellec.

Le commissaire de police du douzième arrondissement, informé, a ouvert l'enquête d'usage pour l'établissement des responsabilités.

Une chute de sept mètres

On a admis lundi après-midi, à l'hôpital Saint-André, un Algérien, Ben Kassen ben Mohamed, âgé d'une vingtaine d'années, qui a fait une chute au fond de la cale d'un vapeur et s'est cassé une jambe; il se plaint, en outre, de douleurs dans les côtés.

Le blessé avait reçu les premiers soins au poste des ambulances de la rue Lucien-Faure.

Le pickpocket des trams

L'habile filou qui opère dans les trams ne donnait pas signe de vie depuis quelques jours. Il se reposait, si l'on peut ainsi dire, sur ses lauriers!

Ses moyens d'existence étant épuisés, ou presque, le fameux pickpocket s'est remis à la besogne lundi, et il a réussi un coup de maître : ayant pris place dans un tram des cours, il a fouillé dans les poches d'un voyageur et lui a subtilisé son portefeuille, contenant 1,050 fr., des titres de rente et divers papiers.

La victime de ce vol important est M. Maximin Precq, cultivateur à Ordenac (Gironde), qui était venu à Bordeaux pour faire des emplettes.

Il comptait sans nos pickpockets!

La police veille... !

Trois inconnus ont assailli, lundi matin vers deux heures, M. Juge, demeurant rue Charles-Marionneau, et, l'ayant terrassé, lui ont enlevé son imperméable, sa montre et son portefeuille, contenant 80 fr. Ils s'emparèrent même de ses clés, se promettant peut-être d'aller une nuit prochaine le cambrioler.

M. Juge, débarrassé des rôdeurs, s'est rendu à l'hôtel Dalléas, où il a déposé une plainte. Il n'eut pas besoin de faire un long trajet, attendu qu'il avait été frappé et dévalisé rue Montbazon... à deux pas de la... permanence!

Au Palais

COUR D'ASSISES DE LA GIRONDE

Présidence de M. le conseiller SAILLARD

Encore le revolver

Le 1er janvier 1920, vers huit heures du soir, le cimentier italien Esbi et son amie Anita Quevedo se trouvaient dans le débit situé au rez-de-chaussée de la maison qu'ils habitent, 69, rue Kléber. Deux jeunes gens espagnols entrèrent dans l'établissement, et l'un d'eux s'étant montré incorrect à l'égard d'Anita Quevedo, Esbi intervint, et une querelle s'ensuivit : « Viens dehors, » lui dit un des Espagnols.

Le cimentier ne tarda pas à sortir du bar et vit un de ses deux adversaires, Rodriguez Gonzalez, vingt-cinq ans, l'attendant, revolver au poing, à l'angle de la rue Laville.

Il lui demanda une explication : sans répondre, l'Espagnol tira sur lui deux coups de revolver, dont un atteignit à une jambe Esbi, qui s'écroula sur la chaussée. Gonzalez s'avança et fit encore feu sur lui, mais sans l'atteindre, puis il s'enfuit. On ne tarda pas à l'arrêter et il protesta énergiquement de son innocence; so

Un Jour Viendra

Parfum troublant captivant pénétrant

BOUQUETS :

Un jour viendra. Ambre vermeil, Fox-trot.
Parlez-lui de moi. Premier oui.
Rose sans fin.
L'Anneau merveilleux
L'Amour dans le cœur.

EXTRAITS :

Œillet. Rose. Mimosa. Violette. Cyclamen. Jasmin. Lilas, Muguet Iris. Héliotrope. Chypre.

Le flacon série : franco 40 francs
Le flacon réclame : franco 21 francs

ARYS
3, rue de la Paix
PARIS

LIBRAIRIE PLON
8, Rue Garancière, Paris (6e)

GABRIEL HANOTAUX
de l'Académie Française.

Histoire de la NATION FRANÇAISE

des origines préhistoriques jusqu'à nos jours (1920)

L'Histoire de la Nation Française, dont M. GABRIEL HANOTAUX avait décidé la publication avant la guerre, est conçue sur un plan entièrement nouveau.

Loin de se restreindre au champ de la politique, aux annales de la cour et du gouvernement, la nouvelle Histoire embrasse toutes les branches de l'activité nationale.

Chacune des parties est traitée par un collaborateur spécial et de toute autorité. Elle comprend : **Géographie humaine de la France :** 2 vol. par JEAN BRUNHES; **Histoire politique :** 3 vol. par MM. GABRIEL HANOTAUX, E. IMBART DE LA TOUR et LOUIS MADELIN; **Histoire militaire :** 2 vol. par le Général COLIN et le Colonel FR. REBOUL; **Histoire diplomatique et coloniale :** 1 vol. par M. RENÉ PINON; **Histoire religieuse :** 1 vol. par M. GEORGES GOYAU; **Histoire économique et sociale :** 1 vol. par M. HENRI MOYSSET; **Histoire des Arts :** 1 vol. par M. LOUIS GILLET; **Histoire des Lettres :** 2 vol. par MM. JOSEPH BÉDIER, FRANÇOIS PICAVET, ALFRED JEANROY, FORTUNAT STROWSKY; **Histoire des Sciences :** 2 vol. par MM. EMILE BOUTROUX, PIERRE BOUTROUX, COLSON, CHARLES FABRY, MAURICE CAULLERY, RENÉ LOZE.

L'illustration comprend des dessins dans le texte et des hors-texte en couleurs dus aux premiers artistes du livre : AUGUSTE LEPÈRE, MAURICE DENIS, JACQUES PATISSOU, RENÉ PIOT, SIMON BUSSY, G. HANOTAUX fils, MOSSA, RIPART.

Conçue et réalisée ainsi, l'**Histoire de la Nation Française** est le plus beau monument que les hommes d'élite groupés autour de M. GABRIEL HANOTAUX pouvaient élever à la France après sa victoire.

CONDITIONS DE PUBLICATION :

L'**Histoire de la Nation Française** formera **15 volumes** in-4° (29×24) de 550 à 600 pages chacun, avec nombreuses illustrations dans le texte et, en plus, **180 magnifiques planches en couleurs.**

Le premier volume paraîtra en juin ; les suivants à raison de deux ou trois par année.

On souscrit dès maintenant

à l'ouvrage complet en 15 vol., **au prix de faveur, jusqu'au 31 août 1920, de 495 francs.**

A partir du 1er septembre, le prix de la souscription sera augmenté. Supplément pour reliure genre demi-chagrin amateur, avec coins et fers spéciaux : 15 francs par volume.

FACILITÉS DE PAIEMENT : 10 francs par mois.

Un prospectus détaillé donnant la liste des volumes et les noms des collaborateurs, avec une magnifique planche en couleurs, est en distribution chez tous les libraires. Il est envoyé sur demande adressée à la LIBRAIRIE PLON, *8, rue Garancière, Paris (6e).*

Un Seul Pot Vous Rajeunira

Vous Embellira En Même Temps

CRÈME TOKALON

Adoptée par Mme Sarah Bernhardt, Mlle Marthe Chenal, Mme Marguerite Carré et nombre d'autres grandes artistes et femmes exquises. Un seul pot de crème employé selon les indications détaillées et jointes à chaque pot, est garanti de vous rajeunir, de vous rendre plus jolie, de faire disparaître les défectuosités de votre teint, d'adoucir et de blanchir votre peau. Si vous n'obteniez pas ces résultats la Parfumerie Tokalon s'engage formellement à rembourser votre argent à première demande. En vente partout.

HERNIE

MEMBRE DU JURY et HORS CONCOURS

Le bandage **GLASER guérit la hernie.**

C'est l'affirmation de tous ceux qui, affligés de hernies, furent guéris grâce à la méthode rationnelle et curative du Docteur Glaser.

Le bandage de M. le Docteur GLASER, 63, Bd Sebastopol, Paris, est absolument sans ressort, il maintient les hernies les plus fortes et les plus anciennes, les réduit et les fait disparaître. Dans un but humanitaire, l'essai en est fait gratuitement.

Allez tous voir cet éminent spécialiste à :

Gimont, 16 juin, hôtel Lasbats
Argentat, 17 juin, 8 h. à 2 h., hôt Notre-Dame
Fumel, 18 juin, hôtel de la Poste.
Villeneuve-sur-Lot, 19 juin, hôtel Gache.
Rochefort, 20 juin, hôtel Grand-Bacha.
Pons, 21 juin, hôtel de Bordeaux.
Marans, 22 juin, 8 h. à 3 h., hôt. des Postes.
Marennes, 23 juin, 8 h. à 3 h., hôt Commerce.
St-Jean-d'Angély, 24 juin, hôt des Voyageurs.
Bazas, 25 juin, 8 h. à 3 h., hôt. du Lion-d'Or
Blaye, 26 juin, 8 h. à 3 h., hôtel Bellevue.
BORDEAUX, les 27 et 28 juin, hôtel Moderne, 7, r. Buffon, près le cours de Tourny.

L'éminent aide de M. Glaser recevra à :

Limoges, 16 juin, hôtel Moderne.
Brive, vendredi 18 juin, hôtel de Bordeaux.
La Rochelle, 19 juin, hôtel de France.
Moissac, 20, jusq. midi, hôt du Luxembourg.

Brochure franco sur demande. Ceintures ventrières pr déplacement de tous organes.

Il n'y a qu'un seul Gillette

Ne vous fiez pas aux apparences ; le vrai Rasoir de Sûreté Gillette, son Écrin, ses Lames, portent la marque en losange avec le nom Gillette. Si vous voulez, toute votre vie, jouir des avantages de ce merveilleux économiseur de temps et d'argent, exigez cette marque.

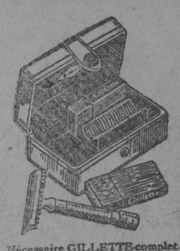

Nécessaire GILLETTE complet
En Écrin avec 12 Lames (24 tranchants)

Gillette KNOWN THE WORLD OVER

Exigez la marque en losange portant le nom **Gillette** sur tous les rasoirs, lames et écrins.

EN VENTE PARTOUT

GILLETTE SAFETY Sté Ame

Catalogue illustré franco — 3, Rue Scribe, PARIS

Gillette Rasoir de Sûreté
NI REPASSAGE NI AFFILAGE

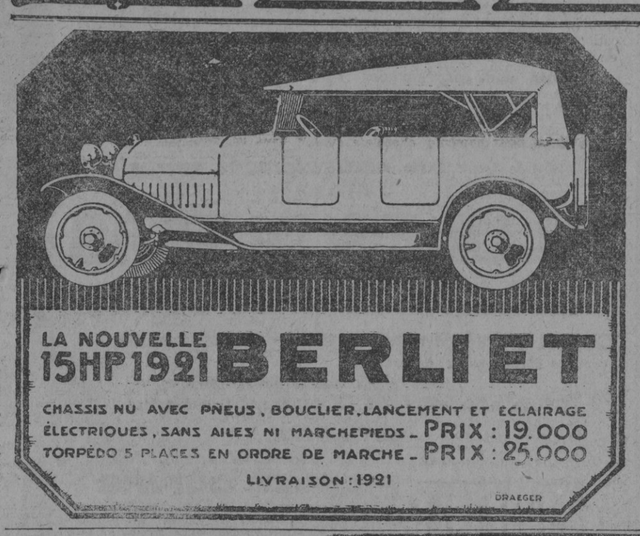

LA NOUVELLE 15HP 1921 **BERLIET**

CHASSIS NU AVEC PNEUS, BOUCLIER, LANCEMENT ET ÉCLAIRAGE ÉLECTRIQUES, SANS AILES NI MARCHEPIEDS. PRIX : 19.000
TORPÉDO 5 PLACES EN ORDRE DE MARCHE. PRIX : 25.000

LIVRAISON : 1921

DRAEGER

DÉTRUISEZ les MOUCHES

LE STYX TUE LA MOUCHE

qui **propagent** presque toutes les **MALADIES CONTAGIEUSES** *Dysenterie, Choléra, Typhoïde, Tuberculose.*

Pour le Bétail : *Fièvre Aphteuse*

par le **STYX** qui **asphyxie la Mouche** après l'avoir attirée comme un appât

Le "STYX" en vente sous forme de DISQUE se trouve partout : Epiceries, Drogueries, Pharmacies, Herboristeries, Bazars, etc.

GROS : M. TARDIEU, 39 rue Paradis, Marseille

Buvez la Délicieuse BOISSON **FRUITA**

Cette boisson incomparable, d'une saveur exquise due à l'arome des fruits, se prépare instantanément sans fût ni fermentation en versant simplement une cuillerée de FRUITA dans un litre d'eau. Remplacez avantageusement sur votre table, vin, cidre, bière, par la Boisson FRUITA.

Son succès à fait de la FRUITA une Véritable Boisson Nationale

En vente chez Pharmaciens, Maisons d'alimentation, au prix de 3 fr. le flacon pour faire 10 litres de boisson. Envoi d'un flacon par poste à 3.75 — 4 flacons franco gare 12 fr.

Société FRUITA, 42, rue Beaumarchais Montreuil (Seine)

IMPUISSANCE

GUERISON RAPIDE ET A TOUT AGE

par les **Wirrill, 14.50** fco — Notice franco

Laboratoires LÉBRE, Bd Gambetta, 147, Bureau 2 NICE

SYPHILIS
Voies urinaires

Les nouveaux et puissants traitements de l'Institut Médical de France, 55, boulevard Sébastopol, à Paris, approuvés par l'Académie de Médecine, guérissent en quelques jours toutes les maladies des Voies Urinaires : Cystites, Prostatites, Blennorrhagies, Rétrécissements, Filaments, Impuissance, Pertes, Maladies de la Peau. Sa cure intensive de **606** obtient rapidement la guérison complète de tous les accidents syphilitiques. — Le Médecin en chef, Docteur de la Faculté de Paris, ex-interne des Hôpitaux, adresse gratuitement à tout malade une consultation détaillée sur son cas : il lui indique le traitement spécial qui lui convient et lui fait envoyer discrètement la médication nécessaire qui est toujours facilement applicable par le malade seul et donne des résultats incomparablement supérieurs aux traitements préconisés et appliqués par les médecins non-spécialistes. — Le Docteur en chef examine et répond personnellement à toutes les lettres ; il reçoit lui-même tous les jours à l'Institut Médical de France, 55, Boulevard Sébastopol, à Paris.

CYCLES MOTOS Alcyon

ROUTE ✻ COURSE ✻ GRAND LUXE

Munis des derniers perfectionnements

Catalogue franco sur demande à ALCYON, à COURBEVOIE

Agents partout

USINES A COURBEVOIE - Succursale, 61, rue des 3-Conils, à BORDEAUX

95% DES MOTEURS SURCOMPRIMÉS Sont munis de BOUGIES OLEO

REPRÉSENTANT pour la vente fournitures d'usines demandé pour la région. Écrire SOCIÉTÉ FOURNITURES USINES, 60, avenue République, PARIS.

SANTAL BLANC

Le Flacon 6 fr. — J. BLANC, Pharm. à NARBONNE et TOUTES PHARMACIES — Seul traitement efficace

Remède Souverain de la BLENNORRAGIE PROSTATITE CYSTITE

C hellénique. Entreprises maritimes

Le paquebot « ISMINI » partira 25 juin pour PIRÉE direct. Fret et passage chez CANALLAS, 7, place Bourse, MARSEILLE

JOLIDENT Dentifrice IDÉAL

BILLIRGYL

Rajeunit le Visage et le Corps DE LA FEMME

De 3 à 5 pilules par jour

DÉPOSITAIRE POUR BORDEAUX : Ph^cie BOUSQUET, 8, Rue Ste-Catherine.

ÉTABLISSEMENT THERMAL **VICHY**

Nombreux Hôtels et Villas

TABLES de RÉGIMES

L'ancienne méthode était de se nettoyer les Dents avec des Dentifrices composés d'Essences ou de PRODUITS CHIMIQUES d'un goût médicamenteux.

La nouvelle méthode est d'employer le : **CRESSOL** *Dentifrice Végétal* qui est composé de plantes médicinales et aromatiques des Pyrénées

ÉLIXIR, POUDRE, PATE & SAVON

Laboratoires : 33-35, rue d'Aviau, à BORDEAUX

FRET SUR PARIS

Retournant Paris, disposant 4 camions, prendrai 10 tonn. marchandises assurées contre tous risques. Renseignements : Hôtel de Normandie, Bordx, MAXIME.

Matériel ciné avec banquettes 350 pl. à v. ou à louer. S'ad. ou éc. Bru, 53 bis, r. Laville, Bx.

A V. b. jument 1.55, 2 f. gar., 6 ans, 3,500f ; r. Bl.-Latour, 32.

AUTOS CITROEN neuve torp. 4 pl. ; MAXWEL 13h torp. 4 pl., à vendre prix modérés. S'adr. PEYCHES, Saint-André-de-Cubzac (Gironde). Tél. 60.

Employé sér. trav. bur., compt., dem. pl. Ecr. TRAV, bur. journ.

A V. ble chambre milieu noyer massif ; 98, rue Pelleport, 98.

JEUNE HOMME 17 ans, bonn. disp. pour apprend. mécanique, préfér. réparation auto, possédant permis conduire, cherche place Bordx ou envir. Ecr. Gernhard, 23, r. du Mirail, Bdx.

AGENT EN DOUANE sérieux demandé. Ecrire avec références à E. A. KIMPTON Co Ld, 2, rue d'Enghien, Bordx.

ON ACHÈTERAIT

1° Propriété meublée 6 pièces et dépend. entre Bx et Cadillac ; 2° propriété meublée bords Garonne entre Bx et Portets ; 3° propriétés contenances diverses Gironde, Dordogne, Landes ; 4° gros immeubles rapport centre Bx ; 5° maisons 10 p. avec jardin, Cx-Blanche, Judaïque, Saint-Genès, boulevards. Ecr. G. Barnier, ex-notaire, 45, cours Alsace, Bx.

A V. Chenard-Walker 16 HP, 1913, conduite intér., 3 places, remise à neuf. S'adresser 91, rue Judaïque, 91, à Bordeaux.

DYSPEPSIE et ENTERITE

(Docteur M.), guide des maladies de l'estomac et de l'intestin. Envoi fco contre un franc, libris Albin Michel, Intendance, 38, Bx.

MACHINE A VAPEUR Corliss à condensation, 80 HP, chaudière semi-tubulaire, 2 bouilleurs, 90m² surface de chauffe, tuyauteries cuivre alimentation, tous accessoires de production, bon prix. — GRANGER, 66, rue Judaïque, Bordeaux.

MAGASIN de teintures à céder, très important. S'adresser 22, rue Desfourniel, 22, Bordx.

CONDUITE intérieure Berliet 1913 22 sp., parf. état méc., peint. neuve, écl. électr., jantes amov. EDMOND, 2 bis, r. du Mirail, Bx.

MANUTENTIONNAIRE pr MAGASIN FERS demandé. Se présenter Comptoir commercial du Sud-Ouest, 18, all. de Tourny.

PRESSES A FOURRAGES à deux hommes neuves et d'occasion, visibles disponibles immédiatement. Adrien CESSAL, place, 20, bd de la Gare, Toulouse.

CITROËN sortant usine, torpédo 4 places, 20,500 francs, taxe comprise.

CAMION

A. S. 4 tonnes entièrement neuf (double emploi), 28,000 fr., livrables de suite. Mme Langlois, villa Familia, St-Georges-de-Didonne.

GARÇON DE COURSES demandé. FARET, cours Pasteur, 71.

A V. AUTOS

2 Pierce-Arrow 5 tonnes.
2 Aries 4 tonnes.
1 White 3 tonnes.
1 Latil 3 tonnes ½.
22 HP. BERLIET limousine.
Ford 4 places.
GUILLOT, 61, rue de Tauzia, Bx.

SEAUX TOLE GALVANISÉE usagés, contenc 12/15 litr. ; 4 bis, quai Sainte-Croix.

CESSATION de transport, vend camion Saurer type B, dernier modèle, et Renault 14 HP en châssis. — AUMAITRE, 9, avenue Turgot, Brive (Corrèze).

Bureau à louer, 7, r. de la Bourse ; visib. mercredi, jeudi, 4 à 6

JEUNE homme 22 ans, démob., bach. ès let., parlant allemand demè pl. commerce. — Ecrire : GARNAUD, à Jonzac (Char.-I.).

HOTCHKISS 20 HP, limousine 1909 cardan, bonne voiture de famille ou location. Prix raison. Albert LABRIT, Agence Hotchkiss, Pau

ON DEMANDE contremaître de scierie, scieurs et manœuvres. — S'adresser CHANTIERS DE MONTENDRE (Charente-Inf.)

GREGOIRE 1912, 12 HP, torpédo 3 pl. ; CAMION F. W. D. tracteur 5+10, parf. état marche. Martin, 8, rue de l'Aire, Saintes.

ARDOISES FIBRO-CIMENT suis acheteur. PERDRIAUD, Chaniers (Ch^te-I.).

ÉLEVEURS, donnez à vos jeunes animaux de la poudre d'huîtres. Rensn et prix F. Roufineau, Mornacs-Séchère (Ch.-I.)

Occasion. Magnéto 4 c. Harley s/ide. B. S. A. side. Lot motos occ. rép. t. g^ms ; 108, r. Beauducheu, Bx

A louer 4 p. garnies, jardin ; 145, rue Adolphe-Thiers, à Bègles.

ORGANES TRANSMISSION, PALIERS, POULIES, COURROIES, MÈCHES, LIMES, ACIER RAPIDE, CABLES ELECTR. DISPONIBL., 9, r. M.-Jourdan, Caudéran.

A V. CHASSIS MOTOBLOC six cylindres, comme neuf. — 243, rue Judaïque, 243, à Bordeaux.

CHAUSSONS FEUTRE

PIQUEUSES et MONTEUSES à Paigaille demandées, bons salaires ; 13, av. V.-Hugo, Le Bouscat.

TRANSPORTS par camion automobile toutes directions. St-SUPERY, 57, quai de Queyries, 67, Bordx.

ON DEM. SCIEUR pour grumes et toupilleur. G. PAYSSE, 42, chemin de Birambits, Bègles

A VENDRE château Larose Perganson, 4e cru bourgeois, St-Laurent (Médoc). S'adr. à Me Charbonnel, notaire à Lesparre, et à Me Gourdon, nre St-Laurent

ON DEM. CHAUDRONNIERS, TOURNEURS, AJUSTEURS, 273, rue Turenne.

A V. fûts chêne b. état, neufs et resuivis, disp. B^s ; ½ bordeaux, ½ muids. Ecr. etic, bur. journal.

ON DEM. des ouvrières mécaniciennes. Corset PAPILLON, 88, cours Alsace-Lorraine, Bdx.

Camionnette à vendre, 14 HP, 1,000 kilos. Rabassa, 103, rue François-de-Sourdis, 103, Bordx.

Bonne à tout faire pour restaurant, 66, rue des Retaillons.

A V. PROPRIÉTÉ rapport et agrément, 14 hect. Px 155,000 S'adr. Cajol, notaire, Quinsac.

A V. joli poney, 5 ans, 49, rue Dubourdieu, 49, Bordx.

DACTY conn. bien machine demandée. Se présent. 33, rue Chevalier, 33, Bordeaux.

A V. fonds parf., peignes, dent. Très petit prix. Pressé. S'adr. 6, rue Pageot, 6, Bordeaux.

MAISON libre à vendre, 5 pièces, cave, jardin. S'adr. 2 ch. de Tivoli, Bouscat.

A V. VOITURE ANGLAISE, 53, rue Laseppe, Bordx.

Dle, 23 ans, dem. place lectrice, s'occup. malade. Ecr. Mlle Bandjesson, 27, r. Em.-Fourcand, Bx.

On dde bonne à tout faire, non couchée, 64, c. de l'Yser, Bdx.

MAISON à v., donnant dans 2 rues, quartier Bacalan. Loyer 940 fr. Prix 30,000 fr. S'adresser Verdier, rue de la Gare, 74, Bdx.

SLOOP, 50 tonnes, grès et appareaux, bon état, à v. Ecrire, L. Videau, 41, r. la Rousselle, Bx.

Bouliche, 4 ans, à vendre. S'adr 1, rue Galin, 1, Bordeaux.

A V. PONETTE et fourragère, 53, rue du Mirail, 53, Bx.

Landaulet Charron, 16 HP, modèle 1914, monobloc, état de neuf. — Garage BOSQUET, Pau

Bonne demée p. petit ménage, 35, rue de Belfort, 35, Bordx.

MOUTONS, suis acheteur troupeau, 1 ou 2 ans. Ecr. nombre et prix, Pajot, bureau journal.

A V. faucheuse à 1 cheval, état neuf. S'adresser chez Rolland, place de l'Eglise, Mérignac.

Viticulteur dde femme pour travaux de chap. et maison, cuisine. Ecr. Casse, bureau journ.

Achèterai maison près du Parc, de 7 à 8 pièces, libre en septembre. Faire offres Dacqué, 3, r. du Couvent, Bx. Rien des agenc.

A V. pont-bascule, foudre 130 hect. S'adr. 71, r. Lagrange.

A V. 5 m. 40, moteur 10 HP. S'adr. 52, r. de Leybardie, Bdx.

Bonne dée, réf. exig., p. ménage 2 personnes. Ecr. Cat, bur. jal.

TAXIS 12,000 fr., facilités, 7, r. Fieffé, 7, Bordeaux.

A LOUER jolie chambre meublée, 191, av. Thiers, Bx-Bastide.

Sténo-dactylo exp. au cour. trav. bur. dem. emploi. Ecr. Henry, 65, rue de Vincennes, 65, Bordx.

Salle à mang., fauteuils, piano, tapis, à v., 32, c. Albret, Bdx.

On demde courtières, bien rétribuées, trav. facile. S'adr. 19 de 3 à 5, Arnod, 152, r. Naujac, Bx

CITROEN, conduite intér eure, trois places, absolument neuve, à vendre. Consulat Uruguay, 25, Vital-Carles, de 2 à 4 heures.

Joli pet. attelage à v., c. départ, 174, rue Gambetta, Caudéran.

ON DEM. petit ouvrier ou manœuvre. Teinturerie Pichon, 51, rue de Bègles, 51, Bordeaux.

A V. moto 3 HP 1/4, bon état marche, 9, rue des Sablières.

A V. machine à tricoter, état neuf, 18, rue de Moscou, 18.

Chauffeur et manœuvres dées, Glacières, 5, r. de Moscou, 5.

ON DEM. à louer bureau garni ou vide, quai préférence. Louis, 66, quai de Bacalan, Bdx.

Egaré chat siamois. Rapporter château Lavalade, 18, rue Pasteur, Caudéran. Récompense.

A V. cours d'Aquitaine jolie maison, av. jardin, 6 ch. de maîtres, libre dans 3 mois, 135,000 fr. Ecrire : VELY, bur. du journal.

A V. belle chambre noyer ; 9, cours Maréchal-Pétain, 9.

INDUSTRIELS ET VITICULTEURS

Gros arrivages **CHAUX GRASSE** première qualité pour sulfatages. F. Massart, 148, r. Fondaudège, Bx

PRESSE A FOURRAGES à vendre marque Stephenson et Sons, très bon état. S'adress. BONAT, à MONTBRON (Charte).

CAMIONS-AUTOS

4 à 6 tonnes disponibles pour Soulac, départ 26 juin. POMAREDE, 42, rue Joseph-Abria, Bx.

CARROSSERIE torpédo état neuf pour châssis 12/14 HP, à vendre. SAZY, 15, place du Palais, à Bordeaux.

Occasion. Magnéto 4 c. Harley s/ide. B. S. A. side. Lot motos occ. rép. t. g^ms ; 108, r. Beauducheu, Bx

A V. de départ, près Aquitaine, maison 20 pces, jard., 7 pces libres 3 mois. Px 80,000f. Cazajous, 49, r. Ste-Catherine, de 9 à 11 h.

VACHER demandé pour trouvaille peau génisses avec faculté pins à résiner. S'adr. régisseur domaine BERNIN, à Cabanac-Villagrains (Gironde).

ETABLISSEMt droguist., couleurs, ménage, Paris, ay. capitaux prendrait dépôt représ., concession s'y rattach. Marconnet, 21, rue Belleville, à Paris.

CONTREMAITRE VOILIER

demandé par fabrique stores Paris. Situation sérieuse et stable. Très bonnes références exigées. — Ecrire : KINE, 29, rue Voie-Verte, 29, à PARIS

DACTYLO demandée. S'adress. : QUATRE, GALERIE DE LA BOURSE.

Obligé partir, cèderais aimiable mag. alim., quart. Fondaudball sans log., mais poss. aménagé une pièce. Ec. Ebar, Havas, Bx.

PHARMACIEN retraité ou pas son diplôme demandé. Ecr. Boîte postale 212, BORDEAUX.

200 fr. à qui procurera échoppe vide 5-6 pièces. Ecrire Enric, Agence Havas, Bordeaux.

A VENDRE auto « ALBA », moteur Ballot 10 HP, torpédo 4 places en excellent état. — TIENNOT, rue Jeanne-d'Albret, à La Rochelle.

A VENDRE 82, q. de Bacalan, 43 ½-muids neufs chêne tr. ble qual., 440f l'un ; 26 usag., chêne, lie rouge, 280f l'un.

Ford camionte 800 k. à v., entièrement revisée av. pneus rech., outil., 10,500f ; 29, r. Chevalier, Bx

CAMION prendrait fret 5 à 6 tonn. Angoulême, Périgueux, Cognac. Départ 19 juin. Ecrire CLISSON, 39, ch. Haut-Maurian, St-Augustin-Bordx. Téléph. 43-93.

A V. 3 BERLIET C. B. A

4 tonnes, dern. mod., bandages neufs. Prix tr. avantag. 4 FIAT camionte 15 ter, 1,800 k. à 2 tnes presque neuve. — MONGAY, 98, avenue Farvarque, Bègles-Bdx.

CONTRE LA VIE CHÈRE

Dans le but de la baisse, le « COMPTOIR CHARTRONNAIS » de gros et de détail a ouvert un magasin d'EPICERIE aux prix les plus réduits, 21, c. Balguerie, près place Picard. — Huile d'arachides, 6,25 ; huile d'olive, 9,25 ; café grillé extra, 5,35 ; lard, 2,85, et tous produits d'épicerie.

PNEUS AUTOS

neufs ttes dimensions à v. AU-DESSOUS du tarif. POULCHER, 53, rue Lachassaigne, 53, Bordx.

BRASIER torpédo 11 HP bn état, 41, rue Charles-Marionneau.

L'ELASTIC, pneus toutes dimensions ; 15, rue Delurbe, Bx

ASSUREURS pouv. placer art. facil. d. client. Ecr. Super, 31, boulevard de Grenelle, Paris.

Piano, pet. violon et mandoline à v., r. Maucoudinat, au 1er.

DEMOISELLE sténo-dactylo, anglais-français dem. emploi. Ecr. Achin, Ag. Havas, Bordx.

A VENDRE bon marché, paille de seigle pour litière. Ecrire Agro, Agence Havas, Bordeaux.

A V. LOCOMOBILE Rausom et Tefferies, 5 HP ½, bon état, petit prix. Ecrire Vebret, Agence Havas, Bordeaux.

CHERCHE situat. sér. de confiance. Connais t. trav. bur., anglais, espagnol, préfér. 1er ordre. Ecr. Ebrac, Ag. Havas, Bx.

PRENDRAIS viager personne âgée, vie de famille, confortable, bons soins dévoués. Ecr. Exiel, Agence Havas, Bordeaux

Demande ménage vignerons-labour. p. St-Loubès, b. gages. Ecr. Egrin, Agence Havas, Bdx.

Repres., placiers liquides dées. Référ. Ec. Absist, Havas, Bdx.

A V. Propriété rapport 4 hect., maison 6 pièces, grandes dépendances. On échangerait contre maison Bx ou banlieue. Ecr. Abrup, Ag. Havas, Bordx.

TRES BON VENDEUR pour machines agricoles demandé. 9, rue Marcelin-Jourdan, Caudéran

Excellente sténo-dactylo-aide-comptable demandée. 9, rue Marcelin-Joudan, 9, Caudéran.

Jne homme blessé guerre dem. empl. calqueur, indust. ou autre. Ec. Acol, Ag. Havas, Bdx.

Velos Répar., transform., fourn. pneus, access. 28, r. Francin, Bordx.

Dessinateur industriel connaissant électricité cherche situation. Ec. Airer, Ag. Havas, Bdx

Assurances. Cie anonyme inc., 1 acc., dde s.-insp.-product. p. Bx, fixe, commiss. limitée sa réf. profes. Ec. Akin, Ag. Havas, Bx

A LOUER dans belle propriété porte Bdx, près tram, chambre, salle à manger, cuisine, débarras meublés pour 4 mois. Ecr. Acrid, Ag. Havas, Bordx.

COTON. 4,000 kil. déchets à v. Ecr. Adall, Ag. Havas, Bdx.

Voiture et lit compl. d'enfant à v. Ec. Extant, Ag. Havas, Bx.

ANDERNOS-LES-BAINS. A v., bel emplacement avec chênes, à deux cents mètres de la plage. Ecr. Velizy, Ag. Havas, Bordx.

A louer juillet et août

BELLE HABITATION, beau parc ombragé, électricité, garage, au Vigean-Bruges, proximité tramway, 2,000 fr. par mois. Ecrire Darken, Agence Havas, Bordx.

Echangerais moto Harley-Davidson avec side-car pour voiturette. — Ecrire ABYS, Agence Havas, Bordeaux.

VOYAGEUR à la commis. visitant mercerie, nouveautés, demandé p. Bordeaux et S.-Ouest par fabric. fantaisies dame, plissés, colifichets. SERRE, 5, rue Sainte-Catherine, 5, à LYON.

ON DEMANDE à acheter d'occasion une batterie de réservoirs pour l'huile lourde, contenance 200 à 250 mètres cubes. Ecrire Agence Fournier, Chalon-sur-Saône, numéro 1656.

A VENDRE, joli et confort. château L. XIII, élect., chauff., téléph., près gares express, 6 réception, joli site, ferme modèle, gr. parc, bois, prairies, étang, vig. Pl. rapp., vastes communs, cheptel, distill. moderne, cont. 50 hect., 90 kil. de Bdx, confins du Périgord. S'adr. d'AUBIGNY, 8, rue Angélique-Vérien, 8, NEUILLY-SUR-SEINE

TRÈS BEAUX DIAMANTS

toute première qualité.

A VENDRE 2 paires BOUCLES D'OREILLE, une bague, poids total environ dix carats. Marchands s'abstenir. Ecr. Cater, Ag. Havas, Bordx.

ON DEMANDE dans centre BDX BUREAU de 2 pièc., complètement agencé, avec téléphone. Ecr. avec détails et conditions Laféré, journal « Bois et Résineux », 26, c. du Chapeau-Rouge

SITUATION lucrative et attrayante offerte p. le journ. Avoeat d. ch. localité à hom. ou dme ay. loisirs et b. écrit., gains élev. Ec. Renault, r. de l'Hôpital, à Blaye (Gde)

Dame veuve ay. jne fille aimant conc. désir. gérance sér., magas., library, préf. Peut don. réf. exig. Ec. Vauriat, Havas, Bdx.

JEUNE ALSACIENNE

de bonne famille CHERCHE PLACE COMME MODISTE dans 1re Maison pour apprendre la langue française. Adresse sous chiffre 1,457 à l'Agence Havas, à MULHOUSE (Alsace).

SAVONNERIE

demande représentants partout. Savonnerie Saint-Christophe, 6, boul. Verd., Marseille-St-Just.

A VENDRE, un lot camions américains et français, prêts à prendre la route. Prix très modérés. S'adr. Garage METETAL, 60, rue de Paris, Brest.

STENO-DACTYLO demandée, grosse industrie. Bonnes condit. Société Gardy, Argenteuil.

APPART. 100 à 200 fr. à qui fera trouv. 2-4 p. vid. p. 2 pers. Excréf. Ec. Baron, Ag. Havas, Bdx

AUTO modèle récent ou suite contrat demandée. Ecr. Excell, Agence Havas, Bordx.

RÉOUVERTURE

La COUTELLERIE D'OR offre pr 8 jours seulement, à titre de réclame : 1 superbe rasoir mécanique dans son étui (cadeau simili cuir), 1 élégant sac à main pr dame, 1 superbe portefeuille 4 poches, 1 porte-billets 2 poches, 1 porte-monnaie idéal sans couture, le tout en simili cuir, et 1 stylo hystérie riche. Les 6 pièces réunies 12f50 contre remboursement. — Ecrire : A. TAMISIER, Secon Saint-André, MARSEILLE

Maison moderne av. jard. Bdx mou banl. imméd., ser. ach. p. mol. Discr. ass. Ec. Excise, Havas, Bx

DANS LE BAZADAIS, A VEND. Cause départ, DEUX BELLES PROPRIETES RAPPORT. Toutes cultures, bâtiments neufs, cheptel important, bois, landes. Même commune, au Bourg, maison maître rapport et agrément. Communications grande gare par service autobus deux fois p. j. S'ad. Guicheney, Bazas

A VENDRE CHATEAU LA GRANGE

FRONSAC, vignoble 100 h., prairies 60 h., belle habit., chais importants, bordure rivière,

Château de Garraube

13 kil. Bergerac, 500 hectares, gare St-Capraise 2 kil., proxim. canal et Dordogne, carrières de pavés importantes.

PROPRIETE d'agrém. à Blaye, belle habitation, joli parc.

MAISON de maître av. parc, 194, route du Médoc, Bordx. S'adresser :

à MM. Marty, à Ribérac, tél. 25, et J. Morhange, 3, r. Balny-d'Avricourt, à Paris. T. Wagram 35-52. Bureaux de Bordeaux : 24, cours du Chapeau-Rouge.

A VENDRE PIANO ; CHEVRE CHERE ; MEUBL. d'enf. Av. du Rd-Point (Ch. Bourran), Caudéran

DISPONIBLE SAUF VENTE 20 t. FILS DE FER CLAIRS N° 9. Ec. AFUSE, AGENCE HAVAS, BDX.

Dame honor., tr. b. référ., cherche emp., ferait écrit. chez elle. Ec. Airlin, Ag. Havas, Bdx.

BEBE PEUGEOT 2 pl., 4 cyl., ét. neuf, à céd. p. 8,000 fr. 22, rue des Truffières, 22, Bordeaux

A VENDRE

Machine à écrire UNDERWOOD. Agce VILLATE, Pessac (Gironde).

A VENDRE

Mobilier dde villa (pressé), à Pessac. S'adr. Agce Villate, Pessac.

TOLE ONDULÉE

Suis acheteur 2,000 k. occ., bon état. Ecr. Acru, Ag. Havas, Bdx.

HISPANO-SUIZA

type Alph.-XIII, torp. sp. 3 pl. c. neuve, splendide voit. Devry, 261, rue Judaïque, 261, Bordx.

Gérance quelc. B^s ou camp., cant., dée. Soladié, Génie, 6er Palud^ate

Jolie maison vide, ét. neuf, à v., Caudéran, 8 p., chal., e., g., él., 1,500 m. jard., prox. tram, lib d. 1 mois. P^x 42,000. Adfil Havas, Bx.

Pessac. A louer meublé p. pers. seule, chamb. et cab. t., salon au besoin, gaz, électr. Ecrire Afflux, Agence Havas, Bordx.

Très pressé. Belle chambre anglaise compl. à v., dépt réelle occ. Ecr. Agil, Ag. Havas, Bdx.

NOURRICE susceptible prendre enfant à son domicile. Ecrire Admix, Agence Havas, Bordx.

CHARBON-COKE

345 fr. la tonne domicile. Ecrire Ecos, Agence Havas, Bordeaux.

ON DEMANDE MENAGE VALET, BONNE A T. FAIRE. Référ. Ec. Alcade, Ag. Havas, Bx.

STÉNO-DACTYLO demée ay. notions comptabilité, pouvant diriger maison. Ec. av. réf. Aldero, Ag. Havas, Bordx.

AUTO BERLIET

torpédo 6 places, 16-22, en bon état de marche, à vendre. Ecr. Vecoux, Agence Havas, Bordx.

FORD

Superbe torpédo 4 places, peinture de luxe, dernier modèle, éclairage électr., absolument à l'ét. de neuf, marche parf., à enlever de suite. 14, r. St-Genès.

CAMIONS RENAULT 3 tonnes. Camion Fiat 3 tonnes et demie, état neuf, disponibles. — 9, rue Marcelin-Jourdan, 9, à CAUDERAN (Gde)

TOURNEUR DEMANDE. 325, avenue Thiers.

BAISSE DE 15 %

Sur tous nos Articles en Rayon

AU BEAU SOLEIL

117, cours Victor-Hugo, 117 — Bordeaux

CONFECTION - NOUVEAUTÉS - IMPERMÉABLES

SCIE MÉCANIQUE

On demande à acheter d'occasion SCIE alternative à une lame, chariot six mètres et seize mètres de voie en viron. Faire offre à Société alsacienne d'Entreprises, boîte postale n° 8, à Colmar.

A V. A TRES BAS PRIX Lim. Clément-Bayard, Coupé-Lim. Grégoire, Voiturette 4 places, Camion Garford 2 tonnes ½. Le tout parfait état. — Garage gratuit. — 23, rue Poquelin-Molière, Bordeaux.

DEUX NOMS A RETENIR

MIGRAINES-NÉVRALGIES GRIPPE-SCIATIQUE-TOUTES DOULEURS — CACHET GENNEAU — Guérit en quelques

LE SAVON "LE MAURE"
PURIFIE LE LINGE
EXTRA PUR 72% — EXTRA PUR 72%
Savonnerie du Sud-Ouest : Bordeaux

Bureaux : 20, rue du Palais-de-l'Ombrière, BORDEAUX
FOIRE DE BORDEAUX, du 19 Juin au 4 Juillet 1920
Bâtiment H - Stand 4

PNEU BAUDOU USE LA ROUTE

A LA SIRENE

LA TEINTURE IDÉALE

permet aux MÉNAGÈRES

de teindre **économiquement** elles-mêmes en NOIR et toutes nuances, tous VÊTEMENTS : coton, laine, mi-laine, soie, etc.

VENTE DANS TOUTES DROGUERIES, MERCERIES, etc.

Gros : 55, place de la République — LYON

206 A. LIQUIDATION DES STOCKS 19 bis, Boulevard DELESSERT, PARIS (XVIe). Téléphone : PASSY 96-45

13e Vente d'automobiles américaines, à **Bassens**, près Bordeaux, de :

20 CARTERPILLARS (Holt), exposés au Camp de Saint-Sulpice, au lieu dit : « **La Marne** », et de : **26 TRACTEURS (Cleveland, Nash Quad, F.W.D.)**; **31 CAMIONS (Peerless, U.S.A., Mack, Clydestal, White, A.S., Pierce Arrow, Packard)**; **24 REMORQUES, 20 CAMIONNETTES (Dodge, Ford, Rainier)**; **5 TOURISTES (Ford, Dodge, Cadillac)**; **36 MOTOCYCLETTES avec ou sans side-car (Harley-Davidson, Indien)**; **16 SIDE-CARS. Lots importants de pièces détachées pour motocyclettes INDIAN, HARLEY-DAVIDSON,** exposés au Camp américain de **Bassens**, de 9 h. à midi et de 13 h. 30 à 16 h., les jours ouvrables, du 19 au 26 juin 1920, jour de l'adjudication, qui aura lieu conformément au Règlement du 1er avril 1920.

Le GRAND DÉPOT de MEUBLES

Téléph. 34.97 — 116, rue Fondaudège, 116 — Téléph. 34.97

MEUBLES, SIÈGES, TENTURES

VISITER NOS MAGASINS

Livraisons par AUTOS dans toute la région

FABRICATION DE DENTIERS tous Systèmes de modèles — Prix — **RÉPARATIONS en 3 h.** — Travail irréprochable — Adaptation parfaite
EXTRACTIONS SANS DOULEUR
CLINIQUE DENTAIRE MODERNE 44 bis, p. des Guinguettes BORDEAUX
Un Chirurgien-Dentiste diplômé de la Faculté est attaché à la Clinique
MÊME DIRECTION QU'AVANT GUERRE

606 TRAITEMENT de la SYPHILIS contrôlé par l'analyse du sang. Rétrécissements, Cystite, Prostatites, etc. INSTITUT SEROTHERAPIQUE du SUD-OUEST 23, Cours de l'Intendance, Bordeaux.

Cordonnerie du **CHAT NOIR**
114, RUE STE-CATHERINE (*angle rue du Loup*)
RÉCLAME EXTRAORDINAIRE
BOTTINE lacets et derby box-calf cousus, extra-solides
Valeur réelle : 82 fr. **PRIX : 65 FR.**
DÉMOBILISÉS, HATEZ-VOUS !
La MAISON prend à sa charge la TAXE DE LUXE

ENTREMETS PLAISANCE — Crème Renversée — DESSERT EXQUIS

Essai : Contre 4 francs envoyés à la maison **JOST-DAVID**, Rue Ville-en-Bois, 23, Nantes vous recevrez franco par poste une boîte de 25 **Entremets Plaisance** assortis : Chocolat. Café. Vanilliné.

Varices CURE RADICALE 10, rue Margaux, Bx

HORLOGERIE DE LA MARINE 31, rue Esprit-des-Lois BORDEAUX (Gd-Théâtre)
CHRONOMÈTRES ET MONTRES en tous genres
RÉPARATIONS SOIGNÉES GARANTIES

RIDEAUX TOLE ONDULÉS
VOLETS, PERSIENNES FER RIDEAUX LAMES BOIS Monte-Charges, Monte-Plats
PLANS ET DEVIS SUR DEMANDE
SOCIÉTÉ GUTENBERG 36 à 38, boulevard George V

LA GOUTTE

Les rhumatismes, sciatique, lumbago, Douleurs et toutes les maladies arthritiques sont guéris radicalement par le **TRAITEMENT DU CHARTREUX**, *le plus puissant antirhumatismal connu. Pas d'insuccès, pas de régime spécial. Demandez à M. Malavant, 1, rue des Deux-Ponts, à Paris, la brochure explicative gratuite et franco, vous vous guérirez vous-mêmes.*

agriculteurs

qui désirez vous renseigner sur les plus récents instruments de motoculture, voulez-vous noter que des démonstrations pratiques de la Charrue Automobile "Excelsior" auront lieu

à ARLES du 17 au 24 Juin (Domaines de l'Armellière et de Giraud)
à CARCASSONNE du 23 au 25 Juin (Domaine du Puget, commune d'Alzonne)
à BORDEAUX les 20 et 21 Juin au Château Saint-Selve, les 3 et 4 Juillet, à la Croix-d'Hins

Vous ne manquerez pas d'assister à l'une de ces démonstrations. Vous vous y rendrez compte — par vous-même — de la puissance, de la maniabilité et de la faible consommation de notre machine

Charrue Automobile
"EXCELSIOR"

A. RAVAUD
1, Rue des Italiens, Paris (9e)
Notice illustrée sur demande.

FAITES-VOUS HABILLER A LONDRES
Il n'y a aucun risque - Rien n'est plus facile
CURZON BROTHERS Ltd.
les plus grands tailleurs sur mesure du monde entier, vous enverront gratuitement, sur simple demande, des échantillons d'admirables tissus, un catalogue illustré, une méthode pour prendre vos mesures vous-même à la maison sans possibilité d'erreur, un centimètre, etc. Vous pouvez ainsi envoyer votre ordre directement à Londres.
La qualité et la coupe sont garanties
Tous nos complets sont faits strictement sur mesure et livrés à votre domicile par colis postal, en payant nous-mêmes tous les frais de port et de douane.
COMPLETS SUR MESURE, en serge, tweed ou worsted, Frs. 125.00, 152.00, 173.00, 201.00, etc., faits et expédiés dans les 15 jours de la réception de l'ordre.
Ecrivez de suite à CURZON BROTHERS Ltd. (Dept. 73), 60 et 62, City Road, LONDRES, Angleterre.
ENVOIS CONTRE REMBOURSEMENT.

ESTOMAC - CŒUR
Sang - Nerf - Cerveau
Voulez-vous des forces ?

Dr DE COCK

Tout le monde sait qu'une seule boîte de **POUDRES DE COCK** suffit pour guérir toutes les maladies de l'Estomac et du Cœur, même les plus rebelles, telles les gastrites, dyspepsies, gastralgies, dilatations, entérites, maux de cœur, nausées, palpitations, vomissements et indigestions. Tout le monde sait qu'avec les **POUDRES DE COCK** on mange avec goût, avec plaisir, qu'on digère facilement n'importe quel aliment. Tout le monde sait aussi que lorsqu'on a l'estomac embarrassé, il suffit de prendre un cachet de **POUDRES DE COCK** pour être immédiatement soulagé, aucune maladie de l'estomac ne peut résister longtemps aux **POUDRES DE COCK**; mais ce qu'il faut aussi absolument savoir c'est que les **PILULES OOR** font pour le sang, les nerfs et le cerveau ce que les **POUDRES DE COCK** font pour l'estomac.

Les **PILULES OOR** créent un sang nouveau, riche et pur, elles donnent un teint frais et guérissent l'anémie; les **PILULES OOR** reconstituent le système nerveux et musculaire; elles fortifient la moelle épinière et le cerveau; elles guérissent donc la neurasthénie et tous les genres de faiblesse. C'est une véritable source de force, de santé et d'énergie. Lorsqu'on est bien fatigué, il suffit de prendre deux **PILULES OOR** pour retrouver toute sa vigueur. Aussi c'est avec raison qu'on dit : les Pilules Oor valent de l'or.

Tous ceux qui souffrent de l'estomac et du cœur doivent donc prendre les **POUDRES DE COCK**, tandis que les anémiés, les neurasthéniques, les affaiblis, les débiles et tous ceux qui doivent reprendre des forces doivent prendre les **PILULES OOR**. Ce sont deux remèdes réellement merveilleux, qu'on ne pourrait assez recommander et qui guérissent chaque jour des quantités de malades découragés et désespérés qu'aucun autre traitement n'avait pu soulager.

On peut se procurer les **POUDRES DE COCK** dans toutes les pharmacies à 5 fr. 50 la boîte (impôt compris) ou 22 fr. les 4 boîtes, et les **PILULES OOR**, 5 fr. la boîte (impôt compris) ou 27 fr. les 6 boîtes. On peut également adresser les demandes directement au Laboratoire des **POUDRES DE COCK**, à Jeumont (Nord), en y joignant un mandat postal. Envoi franco.

MOTEURS SELSON Livraison IMMÉDIATE DE BORDEAUX
MOTEURS SANS SOUPAPES, FONCTIONNANT A L'ESSENCE OU AU PÉTROLE
Forces 2 1/2, 5, 8 et 15 HP - Idéals pour toutes Industries, Agriculture, Entrepreneurs, Pétrins mécaniques, etc. Groupes Electrogènes, Moto-Pompes.
VOIR NOTRE STAND, Foire de Bordeaux, 19 juin - 4 juillet 1920
Téléphone : 2.23 — **William GILLET** — Télégrammes : Gilletwill-Bordeaux
AGENT GÉNÉRAL, Constructeur, 142, cours du Médoc
RÉPARATIONS MARINES - MÉCANIQUE GÉNÉRALE - MACHINES A BOIS
Débouchement : TOUPIES et DÉGAUCHISSEUSES Brevetées S.G.D.G.

DIVORCES RAPIDES en tous pays. **AVOCATS** spécialistes.
AG. DE VERTURY, ex-Fre Sûreté, Dr en droit, Dne, 24, r. Rohan, Bordx

ECONOMISEZ
en achetant sans tarder notre **Savon économique** "**La Bannière**" aux prix réduits de 378 fr. les 100 kilos ou 38 fr. le postal de 10 kilos brut franco votre gare, 190 fr. les 50 kilos, contre remboursement ou par traite.
Savon 72 % "Le Prélat". Demander prix. Agents acceptés, munis de sérieuses références.
Huiles de toutes qualités.....
Ecrire : **Huilerie-Savonnerie de la Chartreuse, à SALON**, près MARSEILLE.

PLAIES VARIQUEUSES
Ulcère, Eczémas, Dartres, Herpès, Vices du sang, Plaies de mauvaise nature réputées incurables,
Maladies de la Peau, — même en travaillant, — sont infailliblement GUERIS,
par le NOUVEAU TRAITEMENT VÉGÉTAL du Dr WOLF
Pour recevoir cette merveilleuse méthode *GRATIS et FRANCO*, écrire à M. A. PASSEBREUX (Q. I.), Spécialiste, 46, rue des Faures, à BORDEAUX

Cycles **AUTOMOTO**

AGENTS :
MILLOCHAU 92, rue Porte-Dijeaux, Bordeaux
BRIZZI 1, rue Fanfrelin, à Angoulême
MOUCHERON 96, rue Victor-Hugo, Barbezieux

Borden's
EAGLE BRAND
Lait sucré — Condensé

Ce qu'il y a de plus cher au monde pour une Mère est son Bébé -:-

Il faut lui conserver la force et la santé. Toutes les mères désirent que leurs enfants soient bien portants, aient une constitution robuste et des jambes bien formées. Le sommeil, les bains et l'alimentation constituent les facteurs essentiels déterminant un développement normal.

Le bébé doit dormir de seize à vingt heures, selon son âge ; des bains journaliers sont nécessaires ; mais son alimentation est ce qui importe le plus.

Si la mère allaite elle-même son bébé et que celui-ci n'augmente pas de poids, s'il paraît avoir faim et est agité, lui donner une ou deux rations de LAIT CONDENSÉ BORDEN, MARQUE "EAGLE" par jour, en sus de l'allaitement naturel.

LE LAIT CONDENSÉ BORDEN, MARQUE "EAGLE" composé de lait de vache succulent, non écrémé, et de sucre pur raffiné a, pendant les trois dernières générations, contribué au développement normal de plus de huit millions de bébés américains privés d'un allaitement naturel convenable.

Si l'on éprouve des difficultés à alimenter son enfant, ne pas faire des essais inutiles, acheter aujourd'hui même chez son fournisseur une boîte de LAIT CONDENSÉ MARQUE "EAGLE", se conformer rigoureusement au mode d'emploi et observer les progrès rapides que fera le bébé.

Le nom et l'étiquette garantissent sa bonne qualité.

AGENTS pour la France :
GEORGES LÉVY, 15, Rue du Louvre, PARIS
E. LABROUSSE, 21, Rue Bondet, BORDEAUX
BENDIT, LIMBURGER & Cie, 4, rue des Princes, MARSEILLE
Maison fondée en 1857

"SAVON LA PERDRIX"
72% d'huile

PLUS SOLIDE QUE L'ACIER — TELLES SONT LES **BANDES PLEINES HUTCHINSON**
PRESSE HYDRAULIQUE - MONTAGE GRATUIT
à la Succursale de Bordeaux, rue du Château-Trompette, 4
TRANSFORMATION DE ROUES PNEUMATIQUES EN BANDES PLEINES
ARTICLES POUR L'INDUSTRIE — TUYAUX EN TOUS GENRES

LA PLUS GRANDE MALADIE DU SIÈCLE
LA CONSTIPATION

ferait beaucoup moins de victimes si ses causes, ses dangers, ses complications, ses répercussions étaient mieux connues, et surtout mieux combattues.

Les causes de la Constipation sont multiples : la vie sédentaire des employés de bureau, de tous ceux qui travaillent assis, de tous ceux ou celles qui ne prennent pas assez d'exercice; l'alimentation trop substantielle, l'abus de la viande; les troubles digestifs, les maladies du Foie qui engendrent la constipation quand elles n'en sont pas la conséquence; la Chlorose, l'Atonie intestinale et enfin certaines prédispositions héréditaires.

A ces causes, auxquelles il est souvent impossible de se soustraire, que devons-nous opposer?

LE MEILLEUR, LE PLUS SUR, LE PLUS EFFICACE DES LAXATIFS

LES PILULES DUPUIS
qui, QUOTIDIENNEMENT,

sans déranger les habitudes, assureront l'évacuation normale des déchets.

Faute d'obtenir chaque jour cette libération intestinale, les constipés s'exposent à des complications redoutables, sans préjudice des inconvénients qu'ils doivent journellement supporter. Tel souffre de maux de tête, de migraines, de névralgies, de vertiges, de congestion et l'apoplexie le menace; tel autre digère mal, éprouve, après les repas, des envies de dormir, de la lourdeur, des renvois, des aigreurs, des coliques, de la sensibilité du ventre : l'appendicite le guette; cette jeune fille est mal réglée, souffre atrocement au moment des époques : elle ne digère pas, se traine, languissante, minée par la chlorose parce que sa constipation met obstacle à une bonne assimilation des sucs nutritifs ; cette femme est d'une excessive nervosité : elle se plaint de la tête, des reins, de l'estomac, son teint est jaune, son foie fonctionne mal parce que les déchets intestinaux et les toxines qu'ils engendrent exacerbent son système nerveux. Enfin, les maladies de la peau (*dartres, eczéma, acné, herpès*, etc...), la plupart des affections du foie, des reins, les manifestations de l'arthritisme (*goutte, rhumatismes*, etc...) ou ses complications n'ont souvent d'autre point de départ qu'une constipation négligée ou mal soignée.

Dans ses conséquences comme dans ses causes,
LA CONSTIPATION
est aussi *énergiquement combattue* que *radicalement supprimée*
PAR LES
PILULES DUPUIS

laxatives, antiglaireuses, antibilieuses, dépuratives, qui assurent toujours la selle quotidienne indispensable.

Constipés ! Si vous avez tout essayé sans résultat, Essayez encore Les PILULES DUPUIS. Elles réussissent là où tout a échoué.

BIEN EXIGER dans toutes les pharmacies
LES VRAIES PILULES DUPUIS
en boîtes de 2 francs (impôt en sus)

Chaque boîte porte une étoile rouge (marque déposée) sur le couvercle et les mots « DUPUIS-LILLE » imprimés en noir sur chaque pilule de couleur rouge. Dépôt général : Pharmacie Baillœuil, 109, rue Léon-Gambetta, Lille.

MALADIES DE LA FEMME
LA METRITE

Il y a une foule de malheureuses qui souffrent en silence et sans oser se plaindre, dans la crainte d'une opération toujours dangereuse, souvent inefficace.

Ce sont les Femmes atteintes de métrite

Celles-ci ont commencé par souffrir au moment des règles qui étaient insuffisantes ou trop abondantes. Les Pertes blanches et les Hémorragies les ont épuisées.

Elles ont été sujettes aux Maux d'Estomac, Crampes, Aigreurs, Vomissements, aux Migraines, aux idées noires. Elles ont ressenti des Lancements continuels dans le bas-ventre et comme un poids énorme qui rendait la marche difficile et pénible.

Pour guérir la **Métrite**, la femme doit faire un usage constant et régulier de la

JOUVENCE de l'Abbé SOURY

qui fait circuler le sang, décongestionne les organes et les cicatrise, sans qu'il soit besoin de recourir à une opération.

La **JOUVENCE de l'Abbé SOURY** guérit sûrement, mais à la condition qu'elle sera employée sans interruption jusqu'à disparition complète de toute douleur.

Il est bon de faire chaque jour des injections avec l'**Hygiénitine des dames** : la boîte, **4** francs, plus impôt **0** fr. **40**; total : **4** fr. **40**.

Toute femme soucieuse de sa santé doit employer la **JOUVENCE de l'Abbé SOURY** à des intervalles réguliers, si elle veut éviter et guérir : **Métrite**, Fibrome, mauvaises Suites de couches, Tumeurs, Cancers, Varices, Phlébites, Hémorroïdes, Accidents du **Retour d'Age**, Chaleurs, Vapeurs, Etouffements, etc.

La **JOUVENCE de l'Abbé SOURY**, préparée à la Pharmacie **Mag. DUMONTIER**, à Rouen, se trouve dans toutes les Pharmacies, le flacon : **6** fr. **30**, plus impôt **0** fr. **70**; total : **7** francs.

Bien exiger la Véritable JOUVENCE DE L'ABBÉ SOURY avec la signature Mag. DUMONTIER

DEMANDEZ UN VIEUX CEP ARMAGNAC EXTRA Castelnau-d'Auzan (Gers)

POCHES EN PAPIER OUVRIÈRES sont dées sach. faire les poches en papier, ainsi que des fillettes pour appr., à partir de 13 a. et au-dessus, présentées p. parents. Bons sal. Trav. assuré t. l'anm. 13, r. Dom-Devienne, pr. l'abattr

SACS VIDES La Maison NEUSY, de Bordeaux est la mieux fournie de la place. Toutes dimensions et 1re choix. Bureaux : 59, r. Soissons. T. 50.79

MACHINES A ECRIRE RÉPARATION NATIONAL TYPEWRITER Co 17, place du Parlement. Tél. 44.62

MACHINES à BOIS Perfectionnées, sur BILLES A. MULLER & Cie, Constructeurs Représentant pour le Sud-Ouest : A. MICHOT, 15, r. de Fumel, Bx

POUR SUPPRIMER LES **POILS SUPERFLUS**

Gardez-vous bien de vous servir d'un Dépilatoire quel qu'il soit !! Après son emploi, les poils repousseraient plus forts et plus vigoureux. J'ai été amenée à expérimenter une recette peu connue, qui possède une action réelle sur la racine du poil. Les poils détruits par ce moyen ne repoussent pas. Cette méthode originale est très clairement expliquée dans une notice intitulée « Un Secret Egyptien », que j'envoie GRATUITEMENT sur demande. Ecrivez aujourd'hui, et par retour du courrier vous recevrez cette jolie notice illustrée, sous enveloppe fermée très discrète, sans aucune marque. Ecrivez à Miss G. GYPSIA, 43, rue de Rivoli, Paris.

BANQUE — BOURSE
Toutes Opérations de BANQUE et BOURSE
SERVICE RAPIDE POUR LA PROVINCE. — SILHOL, 5, Rue Bergère, PARIS.

FORCES INCONNUES Avec la *RAYONNANTE*, expédiée à l'essai, vous pouvez soumettre une personne à *votre volonté*, même à distance. Dem. à M. STEFAN, 92, Bd St-Marcel, Paris, sous bandeau N° 56. GRATIS

606 INSTITUT SEROTHERAPIQUE BORDEAUX, 25, rue VITAL-CARLES T. l. jours, jusqu'à 6 h., et jusqu'à 7 h. lundi, jeudi et samedi *Brochures et renseignements sur demande*

606 SYPHILIS (Guérison contrôlée). RÉTRÉCISSEMENTS ECOULEMENTS. Traitement en une séance. CLINIQUE WASSERMANN, 28, r. Vital-Carles, 28, BORDEAUX Tous les jours jusq. 7 h. *Brochure et renseignem. gratuits*

NOS GRANDES LIGNES MARITIMES (LONG COURS ET CABOTAGE)

COMPAGNIE NORVÉGIENNE
DAMPSKIBSSELSKAB "GARONNE"
Ligne régulière et directe de **BORDEAUX à BERGEN et CHRISTIANIA**
Connaissements directs pour tous les ports de la NORVÈGE, et COPENHAGUE
Vap. **CORUNA**, 20 juin
Vap. **GALICIA**, 15 juillet

COMPAGNIE SUÉDOISE
SVENSKA LLOYD
BORDEAUX, GOTHEMBOURG ET LA SUÈDE
Connaissements directs pour COPENHAGUE — FINLANDE et les ports de la BALTIQUE
Vapeur **MANSURIA**, 10 juillet

LIGNE VAN MUYDEN & Cie
BORDEAUX-ROTTERDAM
Connaissements directs pour : toute la Hollande, Alsace-Lorraine, pays rhénans, tous les ports de la mer du Nord et de la Baltique et l'Afrique du Sud, Indes néerlandaises
Vapeur **MAASSTAD**, le 19 juin

Hollandsche Stoomboot Maatschappij
COTE OCCIDENTALE D'AFRIQUE
Bissao, Grand-Bassam, Conakry, Secondi, Tabou, Acora, Sassandra, Cotonou, Lagos
Vap. hol. **WAALSTROOM**, v. 16 juin

BORDEAUX, ILES CANARIES
Vap. **JOSÉ**, vers 25 juin.

S'adresser à : **Humbert BALGUERIE** Courtier maritime
Place Richelieu, 2. — Téléph. 22.85 - 46.02

Compagnie Générale Transatlantique
LIGNE DIRECTE DE BORDEAUX A NEW-YORK
LIGNE DIRECTE MENSUELLE DE BORDEAUX AU CANADA
LIGNES POSTALES DES ANTILLES ET COLON
pour les Antilles, les Guyanes, le Venezuela, la Colombie, la République de Panama et le Pacifique.
SERVICE DIRECT SUR LE SUD-PACIFIQUE
LIGNE POSTALE DE SAINT-NAZAIRE A LA HAVANE ET AU MEXIQUE
LIGNE POSTALE DU HAVRE - BORDEAUX A PORTO-RICO ET HAITI
LIGNES DE BORDEAUX AU MAROC ET EN ALGÉRIE
I. — Service rapide par paquebots-poste pour Casablanca et Mazagan. Départs les 10, 20 et 30 de chaque mois.
II. — Service commercial de Bordeaux à Casablanca, Mazagan, Saffi et Mogador.
III. — Service commercial de Bordeaux à Oran, Alger, Eventuellement, Tanger, Bône, Philippeville, Tunis.
LIGNES RÉGULIÈRES DE BORDEAUX A LONDRES ET A LIVERPOOL
Pour tous renseignements complémentaires, s'adresser à M. le Directeur de l'Agence Générale, 15, quai Louis-XVIII, à Bordeaux. — Téléphone 89-298-1050-3869.

H. FERRIÈRE & D. BINAUD
Courtiers Maritimes
9, place Richelieu. Tél. 2.45 et 37-63
DÉPARTS pour la SCANDINAVIE et la BALTIQUE
Par Vapeurs des Compagnies
Det Bergenske Dampskibsselskab
Stockholms Roderiaktiebolag "Svea"
Det Forenede Dampskibs-Selskab
Compagnie Française "Franco-Baltique"
CHRISTIANIA BERGEN, DRONTHEIM et NORVÈGE
Vapeur **CERES**, 17 juin
Vapeur **DIANA**, 30 juin
Vap. **EDNA**, 18 juillet
HELSINGBORG, MALMOE STOCKHOLM et la FINLANDE
Vapeur **VALE**, 23 juin
Vapeur **FREY**, 10 juillet
COPENHAGUE et DANEMARK GOTHEMBOURG et la SUÈDE CHRISTIANIA et la NORVÈGE STETTIN, KŒNISBERG, DANTZIG et la POLOGNE LIBAU, RIGA, REVAL
Vapeur **MINSK**, 23 juin
Vapeur **X...**, 10 juillet

PACIFIC LINE
SERVICE DE LA ROCHELLE-PALLICE POUR LES COTES EST ET OUEST DE L'AMERIQUE DU SUD
Paquebots « **ORCOMA** » à deux hélices, 11,545 tonneaux, et « **ORIANA** », à deux hélices, 8,117 tonneaux, partiront de La Pallice les 20 juin et 27 juin 1920 respectivement, via Canal de Panama, pour la Côte Occidentale de l'Amérique du Sud. L'« **ORCOMA** » prendra des passagers de 1re, 2e, intermédiaire et 3e classes, et l'« **ORIANA** » prendra des passagers de 1re, 2e et 3e classes.
Paquebots « **ORDUNA** », à trois hélices, 15,400 tonneaux, et « **ORITA** », à deux hélices, 9,292 tonneaux partiront de La Pallice les 10 juillet et 1er août respectivement, via détroit de Magellan, pour les côtes Est et Ouest de l'Amérique du Sud. L'« **ORDUNA** » prendra des passagers de 1re, 2e, intermédiaire et 3e classes, et l'« **ORITA** » prendra des passagers de 1re, 2e et 3e classes.
Pour fret, passages et tous renseignements, s'adresser à THE PACIFIC STEAM NAVIGATION COMPANY, quai Carnot, LA ROCHELLE-PALLICE (Agence Générale en France), ou à l'Agence à BORDEAUX, cours du XXX-Juillet, 8.
— AGENTS —
de la ROYAL MAIL STEAM PACKET COMPANY, pour Brésil, Plata, Iles Canaries, Madère, Antilles;
de l'UNION-CASTLE LINE pour Madère, Iles Canaries, Sud et Est de l'Afrique;

CHARGEURS-RÉUNIS
LIGNE de la COTE OCCIDENTALE D'AFRIQUE
Service de paquebots au départ de Bordeaux.
Paquebot **CAP-ORTEGAL**, cap. Ende, départ le 3 juillet.
Escales : Dakar, Conakry, Monrovia, Tabou, Grand-Bassam, Cotonou, Duala, Libreville, Port-Gentil, Mayumba, Banane, Boma et Matadi.
LIGNE DE L'INDOCHINE
Départ mensuel de Bordeaux par paquebots mixtes.
Prochain départ : ADEN, capitaine X..., 2 juillet
Escales : Marseille, Port-Saïd, Djibouti, Colombo, Singapoor, Saïgon, Tourane et Haïphong.
SERVICE COMBINE avec la Cie SUD-ATLANTIQUE pour LE BRESIL et LA PLATA
Prochains départs de Bordeaux :
Paquebots mixtes : **LIGER**, capitaine Fournier, départ 19 juin, **AURIGNY**, capitaine Giraud, départ le 10 juillet.
Escales : Vigo, Leixoës, Lisbonne, Bahia, Rio-Janeiro, Santos, Montevideo et Buenos-Ayres.
N. B. — Les départs sont indiqués sans garantie. Tous les vapeurs prennent des passagers de cabine et d'entrepont.
Pour tous renseignements, s'adresser à l'Agence générale : 1, allées de Chartres, Bordeaux. Tél. 1.059, 513, 21.61 et 20.11

WORMS & Cie
7, Allées de Chartres, 7
DÉPARTS de BORDEAUX pour :
BAYONNE-LA PALLICE, suivant les besoins
NANTES..... St. **Listrac**, vers le 26 juin
BREST..... St. **Bidassoa**, vers le 25 juin
ROUEN-PARIS. St. **Suzanne-Marie**, 20 juin
LE HAVRE..... St. **Cérès**, vers le 16 juin
BOULOGNE... St. **Margaux**, vers le 22 juin
DUNKERQUE... St. **Château-Latour**, 24 juin
PASAJES..... St. **Fronsac**, vers le 21 juin
HAMBOURG-BREME. St. **Havdrot**, 19 juin
DANTZIG..... St. **Bromma**, vers le 25 juin
ANVERS..... St. **Havdrot**, vers le 19 juin
LEITH..... St. **X...**, vers le 26 juin
NEW-YORK..... St. **Remus**, vers le 30 juin
Prix à forfait et connaissements directs pour la BELGIQUE et pour tous les ports du Rhin.

THE GENERAL STEAM NAVIGATION Cie Ltd
LIGNE RÉGULIÈRE
Connaissements directs pour **LONDRES** et en transbordement pour **HULL, LEITH**
Steamer **SEAMEW**, vers le 22 juin
LE CAP, NATAL, EST AFRICAIN, MAURICE
AGENTS : Société de Consignation Maritime Franco-Britannique, 39, quai des Chartrons. Téléphone : 729.

MOSS STEAM SHIP COMPANY LTD
BORDEAUX - LIVERPOOL
Steamer **LUQUE**, 23 juin
Steamer **LORMONT**, 7 juillet
Agents : JAMES MOSS ET Co Ltd, 19, allées de Chartres. Téléphone no 330.
Courtier : R. VANDERCRUYCE, 21, r. Foy.

COMPT. MARITIME FRANCO-BELGE (MALLET & SCHEIDT)
4, cours de Gourgue. — *Tél. 16.71 et 40.91*
ARMEMENT DEPPE
BORDEAUX-ANVERS — BORDEAUX HAMBOURG
Steamer **MEUSE**, départ 16 juin.
St. **ADOLF-DEPPE**, chargera 17 juin

Cie HAVRAISE PÉNINSULAIRE
DE NAVIGATION A VAPEUR
Service direct et mensuel
MARSEILLE - PORT-SAID DJIBOUTI — MADAGASCAR LA REUNION
St. **VILLE-DE-PARIS**, dép. 30 juin
Agents : PRYTZ et Cie, Bordeaux. — Tél. : 8-85.

HUTCHISON-LINE
BORDEAUX-GLASGOW
BRISTOL, SWANSEA, GARSTON, MANCHESTER
DÉPARTS RÉGULIERS :
GLASGOW S/S **Philotis**..... 17 juin.
GARSTON S/S **City-of-Dortmund**..... 17 juin.
BRISTOL S/S **THETIS**..... 26 juin.
MANCHESTER
S/S City-of-Dortmund ..... 17 juin.
et toutes les semaines, via GARSTON.
Pour tous renseignements, s'adresser à MM. J. et P. HUTCHISON Limited, 19, r. Foy, Bdx.

Cie ROYALE NÉERLANDAISE de NAVIGATION à VAPEUR
Ligne Régulière et Directe
BORDEAUX-AMSTERDAM
Connaissements directs pour toute la Hollande Alsace et Lorraine, Ports Rhénans Salonique, Smyrne, Le Pirée, Constantinople, Alexandrie, Bourgas, Beyrouth.
Prochain départ, vap. **DIDO**, 17 juin.
Royal Dutch West India Mail
Surinam, Paramaribo, Curaçao, Demerara, Trinitad, Barbades, Haiti, etc.

SOCIETE MARITIME ci-devant SMITH & Co
Consignataire : ALBRECHT ET FILS
Ligne Régulière et Directe
BORDEAUX-ROTTERDAM
Connaissements directs pour toute la Hollande Alsace et Lorraine, Ports Rhénans
Prochain départ, vap. **BATAVIER-I**, 24 juin.
Bordeaux, les Indes néerlandaises
S'adresser : André FERRIÈRE Courtier maritime
Quai des Chartrons, 70. Téléphone 169.

Stè LES AFFRÉTEURS RÉUNIS
ALGÉRIE — TUNISIE
Vapeur POMONE, 20 juin.
LISBONNE-HUELVA
Vapeur MONT-SAINT-CLAIR, 20 juin
PORTO
Vapeur NOUVEAU-CONSEIL, 18 juin.
HUELVA - ILES CANARIES
Vapeur EROS, 22 juin.
KENITRA
Vapeur GLORIA, 19 juin
CASABLANCA
Vapeur X., 25 juin.
MARSEILLE — ITALIE LEVANT-EGYPTE
ARUCAS, 22-25 juin
S'ad. à M. TOURNIER, 4, pl. Richelieu. Tél. 412.

Thos. TRAPP & Sons
BORDEAUX - LONDRES
Départ vers le 22 juin
SOUTHAMPTON - **LONDON** - HULL
Connaissements pour toutes les villes d'Angleterre
Indes, Chine, Australie, Le Cap, Antilles et Canada

S.A.N.C.T.A.
Services maritimes et fluviaux
Agence de la Co STRASBOURGEOISE et d'ATWATER SHIPPING Co
Connaissements directs pour tous pays
BORDEAUX aux PORTS du RHIN
Prochain départ vers le 20 ou 25 juin
S'adresser : **J.-P. GRANGE**, directeur de la S. A. N. C. T. A. No 6, quai Louis-XVIII. Tél. 47-66.